Anno 99 - Numero 40

L. 50 (sped. in abb. post.) - Abb. Italia (c.c.p. 2/39710): anno L. 13.000, sem. 6750, trim. 3500 - Estero (tariffe post. rid.): anno L. 22.000, sem. 11.250, trim. 5750

REDAZIONE, AMMINISTRAZIONE, TIPOGRAFIA: TORINO, VIA ROMA 80, Centralino tel. autom. 57.78 - Telex 21.121

LA STAMPA

Mercoledì 17 Febbraio 1965

Inserzioni: PUBBLICITA' STAMPA s.p.a. Torino, via Roma 80, tel. 57-78 (15 linee) Milano, via Borgogna 2, telefono 790-121 Roma, largo N. Spinelli 5, telef. 856-477 Genova, via 12 ottobre 1944/r, tel. 593-632

Il giornale si riserva in ogni caso il diritto di rifiutare qualsiasi inserzione

Pubblicità: Avvisi commerciali: L. 900 agni mm. altezza-colonna (posizioni e date prestabilite aumento 30%) Finanziari, Legali L. 200 il mm. Necrologi L. 600, partecipazioni al lutto L. 800 per parola - Echi Cronaca e Spettacoli L. 1200 per linea - Economici: vedere rubriche Estero aumento tariffe 25% - Copie arretrate: prezzo doppio - Estero (spedizione aerea Paesi contrassegnati con asterisco): *Argentina pes. 30; Austria sc. 3,5; Belgio fr. 6; *Canada cents 30; *Congo fr. 30; *Danimarca kr. 1,10; *Egitto pias. 6; *Eritrea cents 40; *Finlandia mmk. 0,60; Francia n. fr. 0,60; Germania D. M. 0,60; *Grecia dr. 5; *Inghilterra sh. 1; *Iran ris. 14; *Israele Ag. 70; Jugoslavia dinari 15; *Libano p. l. 90; *Libia pias 4; *Malta d. 0; *Norvegia kr. 1,10; *Olanda cents 50; Polonia zl. 4,30; *Portogallo esc. 5; *Somalia sh. 1,10; *Spagna pes. 7; *Sud Africa rand 0,20; *Svezia kr. 0,90; Svizzera frs. 0,50; *Tunisia mill. 60; *Turchia l.t. 1,50; *U.S.A. cents 25

Il contrasto può attenuarsi, ma rimane

Tra Mosca e Pechino

Rientrato Kossighin in patria, dopo essersi incontrato con Mao Tse-tung e i massimi dirigenti cinesi, celebrato a Mosca e a Pechino il 15° anniversario del patto di amicizia ed alleanza cino-sovietico, a che punto stanno i rapporti tra la Russia e la Cina? E' in vista, forse, un riavvicinamento tra le due centrali del comunismo? Oppure il dissidio tra sovietici e cinesi rimane inalterato nella sostanza?

Se si prende l'articolo della *Pravda* dell'altro ieri, sembrerebbe che le cose vadano per il meglio: «*Le divergenze esistenti nel campo socialista sono superabili. Saranno anzi superate sulla base dei principii marxisti-leninisti. E' un logico processo storico che, in fin dei conti, porterà a una vittoria completa dei principii leninisti dell'internazionalismo proletario*». Con queste espressioni, però, si resta ancora nel campo delle affermazioni di principio, delle enunciazioni finalistiche fondate più sulla fede che sulla concreta realtà; ed invece è proprio questa realtà che occorre esaminare per cercare una risposta soddisfacente.

Il dissidio cino-sovietico, com'è noto, non è scoppiato all'improvviso, per decisioni arbitrarie di Kruscev o di qualsiasi altro dirigente; al contrario, esso ha ragioni profonde, che investono tutti gli aspetti del comunismo nell'attuale momento storico, visto con occhi assai diversi a Mosca ed a Pechino. Coesistenza pacifica o lotta rivoluzionaria internazionale; revisionismo contro dogmatismo; possibilità di passaggio pacifico al socialismo oppure necessità della rottura rivoluzionaria; valutazione della minaccia atomica; appoggio da concedere, e fino a che punto, alle lotte di liberazione dei Paesi del «terzo mondo»: questi sono solo alcuni dei principali punti di dissenso tra i comunisti sovietici ed i cinesi.

Il dissenso, insomma, verte sull'interpretazione dell'ideologia marxista-leninista e perciò è, alla radice, insanabile. Tanto più che il punto d'origine primo della divergenza non è dottrinario, bensì estremamente concreto, determinato da quella che si potrebbe chiamare la sfasatura cronologica tra la Russia e la Cina: la prima giunta ormai quasi al cinquantennio della rivoluzione, con risultati che la avvicinano più al mondo occidentale che non a quello coloniale; la seconda, invece, ancora nelle strette dolorose della prima fase post-rivoluzionaria. Si capisce quindi come i sovietici non intendano rischiare quel tanto che hanno costruito, e meno che mai le prospettive del futuro, per aiutare i movimenti di liberazione nel «terzo mondo».

Su queste premesse, dunque, il dissidio cino-sovietico appare una realtà storica di fondo, che avvenimenti contingenti non valgono ad annullare. La Russia, tuttavia, non può restare indifferente quando la Cina sfrutta crisi come quella del Vietnam per sostenere la bontà delle proprie tesi: non solo ne scapiterebbe il prestigio di Mosca nel «terzo mondo», ma, quel che è peggio, le sorti della pace mondiale resterebbero in mano alle forze estremistiche. Ecco perché la Russia deve intervenire, con una azione che tenda insieme a ricostituire un minimo di unità nel campo comunista e a ricondurre la situazione sotto il controllo di una potenza responsabile, in grado di parlare direttamente con Washington.

Sul piano tattico, a breve raggio, il dissidio cino-sovietico può dunque mitigarsi, non fosse altro perché la più elementare norma di condotta delle operazioni consiglia di opporre al nemico, specie in situazioni di emergenza, un fronte unito. Tra Mosca e Pechino si realizzerebbe così l'unità d'azione in questo momento, ma non l'unità organica sui problemi di fondo che separano i sovietici dai cinesi. Kossighin e gli altri dirigenti sovietici sono sempre gli epigoni di Kruscev, i prosecutori di un kruscevismo corretto e modificato, ma non radicalmente alterato; possono riconoscere, come scriveva la *Pravda* già citata, di avere rimosso Kruscev allo scopo di intensificare «*vieppiù gli sforzi per consolidare l'unità del movimento operaio*», ma non intendono sacrificare gli interessi supremi e permanenti dell'Unione Sovietica.

Questi interessi oggi esigono che Mosca riaffermi la sua presenza nell'Asia sud-orientale, non che si schieri totalmente a fianco della Cina. L'attenuazione del dissidio cino-sovietico, in conclusione, ha una portata limitata e precisa, che non pregiudica gli sviluppi futuri.

Ferdinando Vegas

Altri missili americani portati nel Sud Vietnam

Mosca fornisce razzi antiaerei ai comunisti di Hanoi?

Saigon, 16 febbraio.

Una batteria di 36 missili antiaerei *Hawk* è giunta oggi a Da Nang, base militare americana di grande importanza strategica che ne ospita già 36 dello stesso tipo. Un'altra batteria è pronta a partire da Okinawa in caso di necessità. Anche i russi (secondo informazioni giunte a Saigon, ma non confermate dagli americani) avrebbero inviato missili terra-aria al Nord Vietnam.

Il governatore militare del Vietnam centrale ha dichiarato che i capi delle sanguinose dimostrazioni antigovernative avvenute ieri a Thang Binh saranno fucilati domattina. Nei tumulti vi furono 13 morti e tre feriti. (*Ass. Press*)

E' imminente lo scoppio della seconda atomica cinese

Comunicato ufficiale a Washington - La prima bomba (di «bassa potenza» e intrasportabile) esplose nell'ottobre '64 - Anche questo ordigno non sarebbe per ora utilizzabile come mezzo bellico

(Dal nostro corrispondente)

Washington, 16 febbraio.

Gli Stati Uniti ritengono imminente l'esplosione di una seconda bomba atomica cinese. L'annuncio è stato dato dal portavoce del Dipartimento di Stato, Mac Closkey, che ha letto nel corso di una conferenza stampa il seguente comunicato: «Da quando la Cina comunista ha fatto esplodere, l'ottobre scorso, un ordigno atomico, si è aperto il problema di sapere in che occasione l'esperimento sarebbe stato ripetuto. Gli Stati Uniti hanno ragione di credere che la Cina comunista sta preparando un altro esperimento nucleare.

«Il governo degli Stati Uniti deplora questa indicazione che i leaders della Cina comunista, sebbene dovunque nel mondo gli esperimenti nucleari nell'atmosfera siano condannati, continuino tali esperimenti».

Mac Closkey rispondendo alle domande dei giornalisti ha detto che il comunicato è basato «su uno serie di informazioni» secondo le quali i cinesi si sarebbero nei mesi scorsi impegnati a fondo per preparare un nuovo esperimento e che questi preparativi sono ormai praticamente terminati.

La Cina ha fatto esplodere la sua prima bomba atomica il 16 ottobre 1964. Anche in quella occasione il Dipartimento di Stato aveva previsto con alcuni giorni di anticipo l'avvenimento. La bomba cinese è stata definita dagli americani di «bassa potenza». Occorre avvertire che dall'analisi dei residui radioattivi che essa ha disperso nella stratosfera ci si è accorti che gli scienziati atomici cinesi sono assai più avanti tecnicamente di quanto gli americani avrebbero ritenuto possibile. Mac Closkey comunque ha detto che il Dipartimento di Stato non attribuisce un'eccessiva importanza alla nuova bomba cinese, il cui significato militare non dovrebbe essere superiore a quello fatto esplodere l'ottobre scorso.

Gli americani infatti ritengono che i cinesi non siano ancora per varie ragioni in grado di minacciare di un attacco atomico i loro vicini. In primo luogo le bombe che essi costruiscono sono ancora troppo ingombranti, a quanto pare, per potere essere trasportate sui loro obbiettivi da aeroplani. A ciò bisogna aggiungere che anche quando i cinesi fossero riusciti a risolvere questo problema, mancherebbero sempre loro i mezzi d'attacco (bombardieri o missili) per penetrare attraverso un moderno sistema di difesa contraerea.

Ma anche se in questo momento la Cina non è, in termini militari, una potenza atomica, non c'è da farsi troppe illusioni. La più parte degli osservatori militari concordano nel ritenere che nel giro di pochi anni — verosimilmente non più di quattro o cinque — il regime di Mao Tse-tung dovrebbe disporre di uno stock di bombe atomiche di proporzioni normali e dovrebbe anche essere in grado di produrre dei missili a gittata intermedia con i quali potrebbe minacciare i suoi vicini, dal Giappone all'India.

Mac Closkey si è rifiutato di spiegare come gli Stati Uniti abbiano fatto ad ottenere queste informazioni. Ha comunque detto che al fine di raccoglierle hanno collaborato parecchi governi. Ha ripetuto che gli Stati Uniti non hanno in conseguenza dell'atomica cinese l'intenzione di modificare la loro politica asiatica o di rinunciare a difendere i loro alleati.

Dopo i risultati nel loro primo esperimento nucleare, i cinesi inviarono per il tramite della loro ambasciata a Varsavia un messaggio a Johnson nel quale proponevano una conferenza al vertice alla quale avrebbero dovuto partecipare tutte le potenze atomiche allo scopo di giungere alla distruzione delle armi atomiche. Gli americani non risposero direttamente. Il Dipartimento di Stato fece sapere che i cinesi per dimostrare la loro buona volontà avrebbero dovuto firmare il trattato per l'interdizione degli esperimenti atomici.

Nicola Caracciolo

Kossighin chiede che l'America sospenda gli attacchi al Vietnam

Mosca, 16 febbraio.

Il primo ministro sovietico Kossighin ha chiesto oggi che gli Stati Uniti cessino le incursioni aeree contro il Vietnam settentrionale e ritirino le proprie forze dal Vietnam meridionale.

Kossighin ha formulato queste richieste in un messaggio alla Cambogia, inviato all'indomani del suo rientro dal viaggio nel Vietnam settentrionale, in Cina e nella Corea settentrionale. Il messaggio, secondo quanto comunica la *Tass*, dichiara: «*Il principale ostacolo alla normalizzazione della situazione nella penisola indocinese è rappresentato attualmente dalla politica reazionaria degli imperialisti americani.*

«*L'Unione Sovietica chiede energicamente il ritiro delle truppe americane e del materiale bellico americano dal Vietnam meridionale, la cessazione delle provocazioni militari contro la repubblica democratica del Vietnam, il Laos e la Cambogia, e la rinuncia a qualsiasi interferenza militare negli affari interni dell'Indocina*».

Il messaggio di Kossighin è stato inviato ai partecipanti ad una riunione preparatoria per la convocazione di una conferenza dei popoli dell'Indocina a Phnom Penh, la capitale della Cambogia.

(*Ass. Press*)

Discorso al Senato sull'attuale delicata situazione

Colombo annuncia prossime misure per garantire l'occupazione operaia

Il rilancio dell'attività produttiva è possibile, secondo il ministro, anche perché «l'inflazione è stata fermata» - Tremelloni sottolinea che l'anno scorso le entrate tributarie sono aumentate del 13% rispetto al '63 (il reddito nazionale è salito del 9%); esclude nuove tasse e sgravi fiscali - Pieraccini afferma: il momento peggiore è forse passato, ma preoccupano i settori dell'edilizia, della meccanica e tessile

(*Nostro servizio particolare*)

Roma, 16 febbraio.

Il ministro del Tesoro Colombo, concludendo oggi al Senato insieme ai ministri Pieraccini, Tremelloni, Bo e Pastore il dibattito sul bilancio di previsione dello Stato per il 1965, ha annunciato che «*nei prossimi giorni il governo adotterà ulteriori ed incisivi provvedimenti i quali avranno, nella loro organicità e complementarietà, il fine di sollecitare le attività produttive, pubbliche e private, particolarmente quelle che presentano sintomi di flessione*».

L'anno scorso, ha aggiunto il ministro, abbiamo fronteggiato la non facile lotta per la stabilità monetaria; nella fase che attraversiamo «*il nostro impegno e la nostra preoccupazione sono in difesa dell'occupazione e la ripresa dell'attività produttiva*». Ma a questo secondo obiettivo ci siamo accinti già dal settembre 1964 quando «*abbiamo invitato le imprese all'utilizzo della liquidità a disposizione ed abbiamo anche avviato l'acceleramento della spesa pubblica*».

Il ministro del Tesoro ha sviluppato questi temi rispondendo polemicamente ai «*facili critici*» che accusano il governo di aver raggiunto la stabilità monetaria a spese dell'occupazione dei lavoratori e che, contraddittoriamente, dopo aver sostenuto che il governo si occupava troppo della congiuntura oggi ci invitano a «*non parlare più di congiuntura*». «*Non ci siamo lasciati prendere dalle spire della deflazione, abbiamo solo decelerato fino al settembre 1964 il ritmo di aumento della liquidità del sistema economico e contratto il tasso di sviluppo del credito e quello della spesa pubblica*». Era un'azione giusta, che ha permesso di ottenere una inversione di tendenza nel settore dei prezzi: nel 1964 i prezzi all'ingrosso erano cresciuti del 3,4 per cento, mentre l'anno precedente erano cresciuti del 5,2; i prezzi al minuto sono cresciuti del 5,8 contro un aumento precedente del 7,5. Senza tale azione, oggi non potremmo occuparci della ripresa produttiva, ma saremmo già travolti dagli effetti dell'inflazione».

Circa il riequilibrio della bilancia dei pagamenti, il ministro ha rilevato che, contrariamente alle affermazioni dell'opposizione, i 486 miliardi di avanzo non sono costituiti da cessioni di pacchetti azionari di nostre industrie al capitale straniero. Dell'avanzo, soltanto 276 miliardi derivano da eccedenza di capitali in entrata rispetto a quelli in uscita, e sono costituiti dal rientro, sia pure sotto forma di lire estere, di quei capitali che erano fuggiti nel 1963 «*e che la politica monetaria e creditizia ha indotto a rientrare*». Quanto poi alla cessione di partecipazioni azionarie nelle nostre industrie a capitali stranieri, «*non esiste una rilevazione ufficiale*»; tuttavia, «*secondo una valutazione della Banca d'Italia, da tale vendita sarebbero rifluiti in Italia capitali esteri per 100-150 miliardi*».

Il ministro ha pure comunicato che il complesso dell'oro e delle valute convertibili calcolato al netto della posizione debitoria a breve termine sull'estero, ascendeva al 30 novembre scorso a 1690 miliardi di lire. La proporzione dell'oro rispetto al complesso delle riserve nette risultava dell'80,2 per cento.

Circa poi il problema del ritorno alla parità aurea sollevato dal presidente De Gaulle, l'Italia non ha un atteggiamento favorevole avendo presenti i gravi danni che deriverebbero all'economia mondiale da una drastica riduzione della liquidità, e dei vantaggi che si offrirebbero, senza contropartita, all'Unione Sovietica. Quanto al problema più generale della sistemazione delle riserve di liquidità internazionale, Colombo ha ricordato che le numerose proposte avanzate sono allo studio di una commissione del Club dei dieci. Mentre non è opportuno esprimere un giudizio definitivo su tali proposte, va confermato che l'Italia è per un adeguamento delle istituzioni alle esigenze che nascono dai crescenti rapporti economici tra i popoli.

Nelle conclusioni, l'on. Colombo ha dichiarato che l'azione svolta vanifica la favola di un'«*ala moderata*» che lavorerebbe nel governo contro la politica di centro-sinistra. Il problema è di «*procedere con gradualità, il che non significa immobilismo*»: «*vogliamo che tutto si muova, ma ordinatamente, e nel quadro di questa concezione abbiamo nel 1953 fatto la nostra scelta per la politica di programmazione e, nei mesi scorsi, dato il nostro contributo al progetto di programma quinquennale*». A tale riguardo «*possiamo essere tranquilli: le grandi linee finanziarie del programma si muovono non solo in coerenza tra loro, ma ad un passo compatibile con le nostre possibilità reali*». Nell'ambito del programma «*gli sconvolgimenti monetari del 1963 non dovrebbero più avere ragione di ripetersi*».

Il ministro delle Finanze Tremelloni ha ricordato che nel 1964 si è avuto un incremento del gettito tributario per 800 miliardi, pari ad un aumento del 13,3 per cento rispetto all'anno precedente, a fronte di un aumento dell'8,9 per cento del reddito nazionale. Globalmente lo Stato ha acquisito il 28 per cento dell'intero reddito nazionale e ha così potuto fronteggiare, per oltre nove decimi con le entrate tributarie, il rapido aumento della spesa pubblica. Per il 1965 il Ministro ha messo in rilievo la difficoltà di soddisfare la previsione di un ulteriore aumento del 7,2 per cento delle entrate tributarie (gettito globale di 6233 miliardi di lire) poiché «*si dovranno fare i conti con le flessioni recenti, con il ristagno di alcune voci tributarie, con la massa di richieste che provengono dagli enti locali*».

Rispondendo a numerose sollecitazioni, appoggiate anche da manifestazioni di protesta (commercianti, anzitutto), il Ministro si è detto contrario a sgravi fiscali che dovrebbero essere coperti da inasprimenti in altri settori, e ha confermato l'intenzione di procedere alla revisione delle esenzioni vigenti che sottraggono all'imposizione diretta i due terzi del prodotto nazionale (c'è già una legge in Parlamento a questo fine). A tale riguardo Tremelloni ha però respinto gli inviti dell'opposizione ad inasprire l'imposizione diretta, rifacendosi anche all'esempio di paesi come la Svezia e gli Stati Uniti. Egli ha concluso esortando gli enti locali a contenere le loro spese e illustrando le parti della riforma tributaria che saranno attuate, a partire dal 1966, nel quadro del programma quinquennale di sviluppo.

Circa la politica delle partecipazioni statali, il ministro Bo ha rilevato che una efficace azione anticongiunturale è stata svolta sul piano della politica dei prezzi «*mantenendo basse le tariffe nei servizi pubblici e nelle materie prime di base*». Egli ha infine la validità degli investimenti Eni all'estero per l'approvvigionamento di petrolio, riferendo che stime attendibili fanno prevedere che tra pochi anni cesserà la presente sovrabbondanza dell'offerta. Ha poi smentito le voci di vendita totale o parziale del quotidiano *Il Giorno* e ha respinto gli inviti a ridurre la quota privata nelle aziende a partecipazione, «*perché così si aumenterebbero le difficoltà finanziarie*».

Il ministro Pastore si è occupato della legge di proroga della Cassa del Mezzogiorno, chiarendo che la politica della Cassa si realizzerà come un momento di articolazione settoriale e territoriale dell'azione globalmente prevista dal programma quinquennale.

Tutto impostato sulla politica anticongiunturale il discorso del ministro del Bilancio Pieraccini. L'affermazione del dicembre scorso che si era raggiunta la curva più bassa della crisi congiunturale è confermata, ha detto il ministro, da numerosi indici, ma «*occorre una imponente spinta di ripresa in mancanza della quale si rischia di cadere in una fase di stagnazione molto pericolosa*». La formazione del risparmio procede con ritmo migliore che in passato, in alcuni settori industriali c'è un buon andamento, ma resta particolarmente preoccupante la crisi dell'edilizia e quella dei settori tessili e meccanico. Nell'industria in generale la capacità produttiva inutilizzata si aggira sul 7-10 per cento mentre la sottooccupazione è del 7-8 per cento. Pertanto, «*soprattutto mediante facilitazioni agli investimenti (quindi senza aumento dei costi e dei prezzi) si può ipotizzare un impulso alla ripresa*».

Nel settore tessile, in particolare, la crisi dipende anche da ragioni strutturali (mancato rinnovamento degli impianti) che hanno fatto registrare un aumento delle esportazioni del solo 8 per cento rispetto all'aumento generale che è stato del 17 per cento. «*Occorrono misure per una ripresa della produzione e dell'esportazione, ma anche per una nuova strutturazione che renda competitici i nostri prodotti*».

Nell'edilizia i progetti sono ridotti del 27 per cento rispetto al 1963 e il numero delle costruzioni iniziate nell'anno è sceso del 40,6 per cento.

Quanto al settore meccanico, la flessione complessiva della produzione è dell'8 per cento, con carattere più grave per la produzione di macchine utensili. Nel comparto automobilistico la contrazione è stata sensibile anche se verso la fine dell'anno è avvenuto un leggero miglioramento.

Il dibattito sul bilancio continuerà domani sui singoli stati di previsione.

Fausto De Luca

Il vicepresidente del Consiglio on. Nenni, a sinistra, arriva all'aeroporto di New York (Tel. Associated Press)

Nenni parlerà a New York sulla «Pacem in terris»

A Fiumicino, mentre stava per salire sull'aereo, lo hanno avvertito che lo chiamavano al telefono dal Vaticano Mons. Dell'Acqua gli porgeva i saluti augurali di Paolo VI

(*Nostro servizio particolare*)

Roma, 16 febbraio.

Il vice presidente del Consiglio Pietro Nenni è partito stamane in aereo da Fiumicino per New York dove parteciperà, come unico rappresentante italiano, al convegno internazionale, che si apre domani, dedicato all'Enciclica «Pacem in terris» di Papa Giovanni.

Negli ultimi tre anni all'on. Nenni erano stati rivolti numerosi inviti a recarsi negli Stati Uniti d'America anche da parte di autorevoli parlamentari, quali il sen. Fulbright presidente della commissione senatoriale degli Esteri; ma li aveva sempre declinati.

«*Questa volta mi è sembrato doveroso accettare* — ha spiegato — *per non far mancare la voce del nostro Paese, e ciò malgrado i motivi politici che potevano trattenermi a Roma. E' del resto una breve assenza, giacché sarò di ritorno venerdì o sabato. Si tratta di una piccola fatica largamente compensata dalla possibilità che mi viene offerta di ricordare agli uomini di governo di buona parte del mondo le emozioni e le speranze suscitate tre anni or sono dall'Enciclica giovannea e l'amarezza dei nostri spiriti di fronte ai progressi troppo lenti della organizzazione della pace in terra*».

Nenni ha desiderato ribadire che andava a New York senza incarichi ufficiali e su invito di una organizzazione privata, il Centro per lo studio delle istituzioni democratiche. A Fiumicino erano a salutarlo i ministri Pieraccini, Mancini, Arnaudi, Mariotti, Corona e tutti i sottosegretari socialisti nonché il vice segretario del partito, on. Brodolini, poi il sottosegretario agli Esteri, Lupis, il segretario generale della Farnesina, ambasciatore Attilio Cattani, l'ambasciatore degli Stati Uniti d'America a Roma Reinhardt.

L'aereo doveva decollare alle 10,20 e Nenni si avviava verso la pista quando un ufficiale del comando dell'aeroporto gli si è avvicinato per informarlo che era chiamato urgentemente al telefono «dal Vaticano». Nenni, che non si aspettava questo annuncio, si è diretto verso una saletta dove la telefonata era stata passata. Dall'altro capo del filo, nel suo ufficio della Segreteria, mons. Dell'Acqua, sostituto della Segreteria di Stato, gli ha riferito che Paolo VI, due ore prima, l'aveva incaricato di trasmettergli una «nota personale».

Il Papa desiderava far sapere che avrebbe seguito il suo itinerario, con «vivissimo compiacimento e ringraziamento» per la sua partecipazione «*al convegno sulla "Pacem in terris" a New York, lietissimo se dallo studio di quel grande documento scaturirà qualche nuovo raggio di luce per gli uomini di buona volontà in cerca di pace fondata sul solido piedistallo della verità, della giustizia, della libertà e dell'amore*». (Questo testo è stato pubblicato stasera da *L'Osservatore Romano*).

Nenni ha pregato mons. Dell'Acqua di esprimere a Paolo VI il suo ringraziamento. «*Ho gradito moltissimo questo messaggio. Al mio ritorno manifesterò in modo più adeguato questi miei sentimenti che, per il mio tramite, desidero far pervenire subito a Sua Santità*».

Il gesto del Papa ha suscitato commenti fra la personalità presenti a Fiumicino e stasera è al centro delle interpretazioni nei circoli politici e diplomatici romani.

r. s.

Le dichiarazioni di Nenni all'arrivo negli Stati Uniti

New York, 16 febbraio.

Pietro Nenni è arrivato oggi a New York per partecipare ad un convegno sulla «Pacem in terris» di Papa Giovanni XXIII promosso dalle Nazioni Unite. Al suo arrivo, il vicepresidente italiano del Consiglio ha dichiarato che l'Enciclica, «*benché sia un documento teologico ed ecumenico, ciononostante ci offre l'occasione di affrontare problemi concreti sul modo di organizzare la pace*».

Nenni ha aggiunto che conferirà durante la sua permanenza a New York col vicepresidente Hubert Humphrey al quale intende illustrare la situazione politica italiana oltre che problemi mondiali.

Gli emigranti italiani respinti a Chiasso

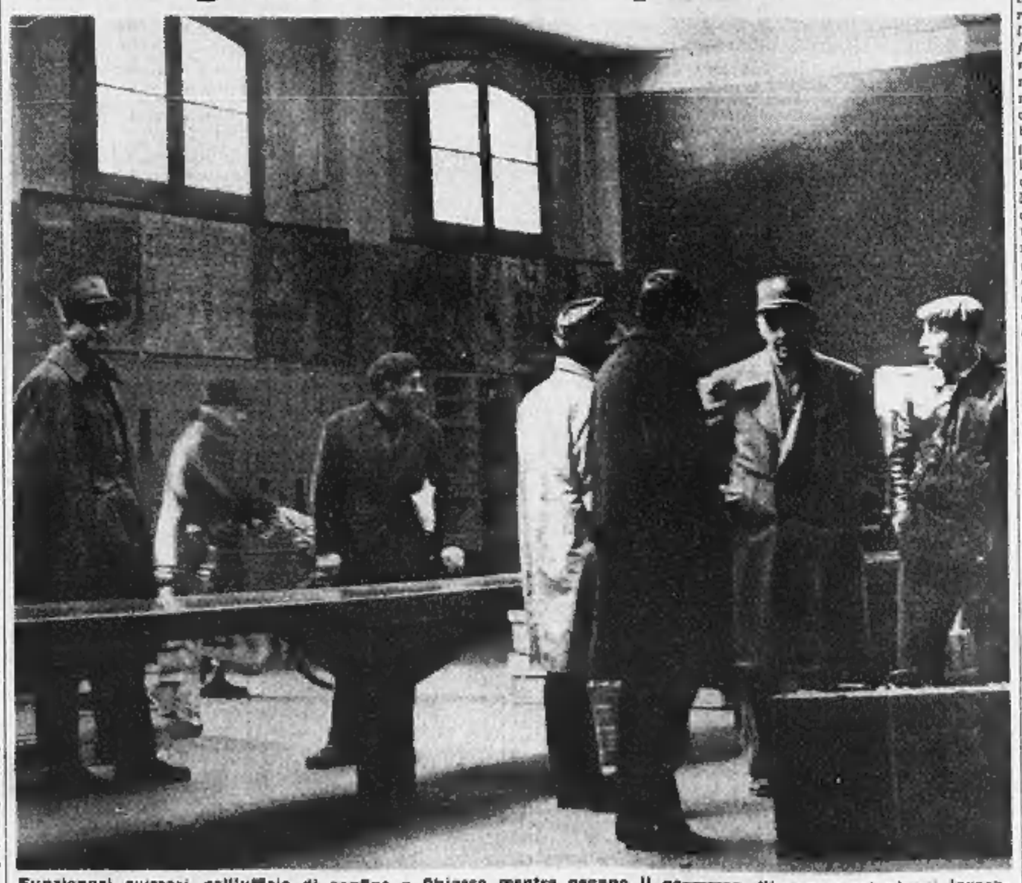

Funzionari svizzeri nell'ufficio di confine a Chiasso mentre negano il permesso d'ingresso ad alcuni lavoratori italiani. Anche ieri circa trecento emigranti non ritenuti in regola con le nuove disposizioni del governo federale elvetico sono stati respinti ai valichi di frontiera (Tel. Moisio - Vedere a pagina 5 i nostri servizi)

CRONACA CITTADINA

Due aspetti della crisi edilizia

Mancano gli alloggi economici e le imprese sono senza lavoro

L'iniziativa privata è bloccata dalle restrizioni creditizie e dalla sospensione della legge 167 - In sostituzione dovrebbe subentrare l'attività pubblica; i programmi sono ampi, ma finora non si è fatto molto: gravi intralci burocratici e finanziamenti scarsi e tardivi - I piani dell'Istituto Case Popolari, della Gescal e del Comune

Case costruite a cura del Comune

Anno	Case	Alloggi	Vani	Cubatura (in metri cubi)	Costo (in milioni)
1949	36	1.328	5.097	298.802	1.750
1950	10	304	1.256	81.408	540
1951	5	96	467	29.311	200
1952	7	356	1.754	108.583	720
1953	2	40	250	14.484	110
1954	1	20	125	7.242	60
1955	12	342	1.822	109.275	865
1956	1	16	106	11.500	100
1957	2	60	364	24.125	225
1958	3	80	422	23.726	220
1959	2	40	240	16.410	125
1960	2	55	303	19.477	150
1961	4	178	811	53.821	450
1963	1	13	105	7.000	100
Totali	88	2.930	13.123	805.162	5.615

Nella nostra città la crisi edilizia ha due aspetti: da un lato mancano alloggi economici per dare una casa a prezzo equo a tutti i cittadini; dall'altro l'attività delle imprese è bloccata per le restrizioni creditizie e la sospensione della legge «167», su cui deciderà a marzo la Corte Costituzionale.

La conseguenza, più volte illustrata, si possono così riassumere: durante il '64 la mano d'opera edile è diminuita di 16.500 unità e altre migliaia di lavoratori del settore sono a orario ridotto. Il 75 per cento delle costruzioni cominciate gli anni scorsi sono al termine e il residuo 25 per cento può dare lavoro soltanto a un numero limitato di operai. Nel 1963 sono state ultimate 30.412 stanze; nel '65 si prevede che ne saranno portate a termine 10 mila circa.

I programmi costruttivi, che vengono attualmente imposti dall'edilizia privata, sono assai scarsi e non lasciano intravvedere miglioramenti a meno che intervengano con sollecitudine le misure annunciate dal governo e che sia data via libera alla «167», in virtù della quale sono stati assegnati terreni capaci di accogliere 75 mila vani. Ma nessuno può iniziare le costruzioni prima del deliberato della Corte Costituzionale, tranne che sui terreni dal Comune.

In questa condizioni, l'edilizia residenziale pubblica e sovvenzionata dovrebbe sopperire alla stasi. Purtroppo anche qui i programmi incontrano frequenti ostacoli: finanziamenti tardivi, difficoltà nel contrarre mutui e costo dei loro alti costi. Ecco un quadro della situazione.

ISTITUTO CASE POPOLARI — Entro l'anno saranno terminati: quartiere Mirafiori Sud, 798 alloggi, spesa 3 miliardi 662 milioni; quartieri delle Vallette e di via Castelgomberto, 440 alloggi, 2 miliardi e mezzo. Altri 852 alloggi finanziati dalla legge 17 per i centri a forte immigrazione dovrebbero essere iniziati in corso Taranto, su terreni della «167», spesa prevista 4 miliardi 536 milioni.

E' stato dato l'avvio al programma per le abitazioni a riscatto: 196 alloggi, spesa 1 miliardo 140 milioni. Il primo lotto (48 alloggi e 11 negozi) è in costruzione e già assegnato: il 30 per cento si versa all'atto della prenotazione, il resto in 25 anni. Il quartiere, tra le via Bologna e Gottardo, sarà ultimato in due anni.

I programmi che l'Istituto spera anche di realizzare riguardano: 853 alloggi da costruire con il contributo dello Stato (oltre allo stanziamento di 1 miliardo 221 milioni occorre un'integrazione di altrettanto); 160 alloggi alle Vallette nel quadro della legge per l'eliminazione delle case malsane (oltre allo stanziamento predisposto di 600 milioni ne occorrono altri 600).

Inoltre, 320 alloggi per un totale di 1.600 vani e una spesa di 1 miliardo 600 milioni, valendosi del contributo dello Stato per l'interessa sui mutui (legge febbraio '63). Le costruzioni sorgeranno su terreni requisiti in base alla «167». Si attende il deliberato della Corte Costituzionale.

GESCAL — Nel quadro del programma decennale per le case dei lavoratori, la Gescal ha assegnato a Torino e provincia 13 miliardi 341 milioni in tre anni per 13 mila vani. All'Istituto case popolari toccherà metà della somma, 6 miliardi 768 milioni. Serviranno per mille alloggi per 5 mila vani di cui metà a Torino (spesa 4 miliardi).

Quasi mille cooperative edilizie di lavoratori hanno chiesto l'assegnazione dei fondi Gescal; ne sono state sorteggiate 46, di cui 26 in Torino. Costruiranno fra tutte 292 alloggi. Per ottenere il finanziamento statale devono dimostrare di possedere il terreno.

INIZIATIVE DEL COMUNE — Non è compito istituzionale del Comune costruire case, ma per venire incontro alla necessità dei torinesi, il municipio si è affiancato alle iniziative degli altri enti. Ripartiamo nella tabella le realizzazioni di 14 anni: 2.930 alloggi per una spesa totale di 5 miliardi e mezzo. La città ha inoltre in corso il piano Torino-Casa: 2270 alloggi con una spesa di 10 miliardi e mezzo.

A che punto siamo? I primi 802 appartamenti e 2825 vani saranno abitati in autunno parte affittati, parte ceduti con patto di futura vendita. Gli stabili sorgono in piazza Sofia, via Reni, corso Taranto, via Tolmino.

Altri 780 alloggi con 4040 vani sono già stati appaltati e attendono l'autorizzazione del Consiglio dei lavori pubblici, che secondo l'assessore prof. Garabello non dovrebbe tardare. Per il lotto di corso Taranto (320 alloggi, 1700 vani) è pronto il finanziamento. Ma dovrebbero sorgere su terreni della «167»: tutto fermo in attesa della Corte Costituzionale.

Il quadro è ampio, ma troppe iniziative rimangono sulla carta per le difficoltà di finanziamenti e gli intralci burocratici. Di mese in mese si spera che la situazione venga risolta. Intanto Torino attende case economiche e gli edili sono senza lavoro.

IN 9ª PAGINA:

La morte d'una donna nell'auto che sbanda

IN 14ª PAGINA:

Altre notizie di cronaca

Stasera il gruppo consiliare dc decide per gli assessorati

Capogruppo sarà l'avv. Dezani - Il nuovo Consiglio sabato alle 15,30 - Il prof. Grosso domani sera si dimetterà dalla provincia, lasciando palazzo Cisterna dopo 14 anni

Alle 21 di stasera nella sede della dc in via Carlo Alberto 32 si riunirà il gruppo consiliare della democrazia cristiana presieduto dal prof. Grosso. All'ordine del giorno la designazione degli assessori e la nomina del capo gruppo.

Com'è noto alla dc spettano dieci seggi. La direzione cittadina del partito ha chiesto «la riconferma di tutti gli uscenti» che sono sei: Garabello, Porcellana, Mina, Sibille, Geuna e Lucci. Gli altri quattro saranno scelti dal gruppo.

Abbiamo pubblicato ieri l'elenco degli assessorati ed i nomi dei probabili designati. Esistono ancora alcune incertezze che riguardano soprattutto due incarichi: lavoro e annona. Per il primo si fanno i nomi dell'avv. Guglielminetti e del dott. Conti; per il secondo quelli del rag. Costamagna, dell'avv. Guglielminetti e del dott. Detti. L'incarico di capo gruppo sarà molto probabilmente affidato all'avv. Dezani; vice, il prof. Vinciguerra.

I liberali hanno già designato le persone per i loro quattro assessorati. I quattro assessori spettanti ai psdi saranno scelti ufficialmente domani sera dal comitato provinciale e dal gruppo consiliare, ma non dovrebbero esserci novità rispetto ai nomi già pubblicati nei giorni scorsi.

Ieri mattina la vecchia Giunta riunita per l'ultima volta ha convocato per le 15,30 di sabato il nuovo Consiglio che, come primo atto, eleggerà sindaco il prof. Grosso. Con votazioni distinte l'assemblea procederà poi alla nomina dei 14 assessori effettivi e dei 4 supplenti. Infine il Consiglio voterà per l'immediata esecutività delle nomine.

Lunedì 22 il neo-Sindaco presterà giuramento di fedeltà alla Repubblica davanti al Prefetto. In settimana la Giunta inizierà i lavori stabilendo la data della seconda convocazione del Consiglio che sarà in parte dedicata alla commemorazione dell'ing. Ansolmetti.

Un gruppo di consiglieri ha proposto di fissare l'inizio delle riunioni alle 17 anziché alle 19 come faceva la passata amministrazione. Dicono che «l'anticipo consentirebbe un più proficuo lavoro, senza contare che le riunioni serali costano all'Amministrazione dalle 300 alle 350 mila lire di soli straordinari al personale».

Ormai prossima anche la convocazione del Consiglio provinciale. La vecchia Giunta si riunirà domani sera per fissare la data dell'assemblea prevista per il 25 febbraio. Durante la riunione il prof. Grosso che è risultato eletto anche come consigliere provinciale nel collegio di Poirino, rassegnerà le dimissioni lasciando l'amministrazione di palazzo Cisterna dopo 14 anni di presidenza. Gli subentra il sen. Marconcini.

La riapertura dei crediti selezionati nelle banche

Dichiarazioni del senatore Magliano sulla situazione bancaria della nostra città

Il sen. Terenzio Magliano, nella sua qualità di segretario della Commissione Finanze e Tesoro del Senato, si è occupato in questi giorni della situazione economica della provincia di Torino con particolare riferimento alla situazione degli istituti di credito.

«*La politica finanziaria governativa* — ha dichiarato il sen. Magliano — *ha avuto in un primo tempo come obiettivo la restrizione dei crediti al fine di colpire spinte inflazionistiche. Oggi questa fase può considerarsi superata con la riapertura di crediti selezionati che consentano alle medie e piccole aziende di operare ammodernamenti ed assumere iniziative nei singoli settori*».

Il sen. Magliano ha proseguito: «*Questa funzione propulsiva è affidata in modo precipuo al sistema bancario. Occorre però anche un'azione di carattere psicologico verso gli operatori per evitare, come accade in questo periodo, che non tutte le disponibilità finanziarie vengano richieste ed impiegate. Il sistema bancario torinese è in condizione di assolvere brillantemente ai suoi compiti e dà le più ampie garanzie di essere all'altezza della situazione.*

«*Possiamo contare* — ha detto il sen. Magliano — *sui istituti di interesse nazionale e sulle banche minori che nella nostra città hanno sempre ben meritato ed hanno tradizioni di operosità e di efficienza. Non mancano i mezzi e gli strumenti per intraprendere il rilancio economico cittadino*».

Estremo omaggio a P. Serini

I funerali in forma intima. Con i parenti, amici ed estimatori: uomini di cultura, personaggi della Resistenza, giornalisti

Le esequie del prof. Paolo Serini, spentosi dopo una lunga malattia domenica mattina nella sua abitazione di corso Montevecchio 44, si sono svolte ieri mattina, nella forma semplice ed intima che l'estinto aveva desiderato. Accanto ai congiunti, gli amici ed estimatori che in Paolo Serini avevano conosciuto lo studioso, il docente, il giornalista, lo scrittore, l'antifascista, il combattente della Resistenza. Erano tra gli altri il prof. Franco Antonicelli, il prof. Norberto Bobbio, il prof. Silvio Romano, il prof. Alessandro Passerin d'Entrèves, l'avv. Agosti, il dott. Viale, comandanti partigiani, esponenti della Casa editrice Einaudi, e un larga rappresentanza del nostro giornale.

La salma è stata provvisoriamente tumulata al Cimitero Generale, in attesa di essere trasferita nella tomba di famiglia di Conegliano Veneto.

(Vedere in 21ª pagina un articolo sull'opera letteraria e culturale di Paolo Serini).

Dopo quattordici giorni di agitazione

I tre sindacati hanno deciso di sospendere lo sciopero Riv

In attesa dello sciopero provinciale del 23 - Ieri gli scioperanti risultavano il 27 per cento - La maggior parte degli operai sono entrati, forzando i picchetti formati da estranei all'azienda - Episodi di violenza, un arresto

Nello stabilimento Riv di via Nizza ieri circa 2 mila operai si sono presentati al lavoro. Al mattino gli scioperanti, calcolati sul «primo turno» e sul «turno centrale» risultavano il 28,78 per cento rispetto al 52,53 per cento di lunedì. All'ingresso del «secondo turno» gli scioperanti scendevano ancora al 20,96 per cento in confronto al 52,96 per cento di lunedì.

Al termine della giornata è risultato che soltanto il 27,13 per cento degli operai (gli impiegati erano tutti al lavoro) avevano aderito allo sciopero contro il 53,41 per cento del giorno precedente. A fronte di queste cifre comunicate dall'Unione Industriale, i sindacati affermano che ieri hanno scioperato il 70 per cento degli operai.

Comunque, al termine di una assemblea tenutasi nel pomeriggio alla Camera del Lavoro, i tre sindacati hanno deciso di sospendere lo sciopero che era in atto da 14 giorni. Il comunicato della Cgil, Cisl, Uil dice: «*L'assemblea ha sottolineato l'enorme importanza dello sciopero provinciale in programma per il 23 febbraio in difesa della occupazione e per il miglioramento delle condizioni di vita dei lavoratori. Con questa prospettiva l'assemblea ha deciso la sospensione dello sciopero a cominciare da mercoledì 24 febbraio, per consentire un'adeguata preparazione alla nuova e successiva fase di lotta che si aprirà, con la giornata del 23 febbraio, per tutti i lavoratori della Riv. In questi giorni i lavoratori e le organizzazioni sindacali studieranno e decideranno le forme di lotta che caratterizzeranno la nuova fase*».

Da oggi quindi nello stabilimento Riv di via Nizza si torna alla normalità produttiva. A Villar Perosa le maestranze avevano già ripreso il lavoro da parecchi giorni. Nelle officine di Pinerolo e di Airasca, com'è noto, non si è mai scioperato.

Il picchettaggio davanti alla Riv di via Nizza ieri è stato particolarmente intenso e violento. I primi gruppi di attivisti si sono raccolti nei pressi della fabbrica verso le 4,30 del mattino. Tra le 8 e le 9 i dimostranti erano circa 2 mila. Polizia e carabinieri tenevano sgombri gli ingressi alla fabbrica ed assicuravano il passaggio del tram e dei veicoli, sia pure a velocità ridotta, in via Nizza. Alle spalle delle forze dell'ordine gli attivisti cercavano di formare dei cordoni per tenere lontani gli operai della fabbrica. Altri gruppi di attivisti erano dislocati per un lungo tratto di via Nizza, nei pressi delle fermate dei tram e degli autobus.

Il picchettaggio — ed è questa una caratteristica che ha suscitato molte proteste — era svolto in prevalenza da persone non appartenenti alla Riv. E' accaduto che giovanotti e ragazze appartenenti ad organizzazioni parcomuniste o di altra natura si scagliassero contro operai od impiegati anziani che intendevano riprendere il lavoro. Gli attivisti non hanno risparmiato nemmeno le donne. Non pochi lavoratori della Riv ieri si sono trovati nella paradossale situazione di doversi difendere da elementi in prevalenza estranei alla vertenza ed anche al mondo del lavoro. Per forzare i blocchi gli operai sono stati costretti a raccogliersi in gruppi.

Il bilancio della giornata registra purtroppo un lungo elenco di dipendenti Riv che hanno dovuto ricorrere alle cure dei sanitari della sala medica di fabbrica. I contusi — come risulta dalla relazione presentata alla questura — sono stati una trentina. Omettiamo i nomi, citando però alcuni dei referti medici: una donna «*contusioni ed escoriazioni ad entrambi i ginocchi*»; una donna «*contusione gamba e ginocchio destra, escoriazione guancia sinistra*»; una donna «*contusione costale emitorace sinistro con sospetta infrazione 6ª e 7ª costola*»; un uomo «*ferita lacero contusa malleolo esterno destro*»; un uomo «*contusione con ematoma caviglia destra*».

L'episodio più grave è accaduto verso le 7,40. Un operaio è stato picchiato e ferito, guaribile in 8 giorni. Il suo aggressore è stato arrestato e per violenza privata e lesioni.

Prosegue lo sciopero alla fonderia Rossi

Sempre occupata la Simp

E' proseguito ieri lo sciopero degli operai della Fonderia Rossi, strada comunale da Bertolla ad Abbadia Stura 142, per protesta contro le sospensioni. Lo sciopero è in atto da una settimana. L'azienda ha un centinaio di dipendenti.

— Le maestranze della Simp di Collegno occupano sempre la fabbrica. Si attende di conoscere l'esito della pratica che dovrebbe consentire di trasformare i licenziamenti in sospensioni con il sussidio della Cassa integrazione.

TEMPERATURA DI IERI

MASSIMA + 6,0
MINIMA + 0,4

Il Bollettino meteorologico segnala inoltre: temperatura media +4,1; pressione 739,3; umidità 54 %; cielo sereno. Previsioni: cielo poco nuvoloso. Temp. a Cuneo: max. +0,2; min. —5,2; media +1,2

Impressionante tragedia sulla Ceres-Lanzo

Per 8 ore nessuno vede il cadavere appeso al traliccio alto 16 metri

Il suicida, 43 anni, si era arrampicato fino a toccare i fili percorsi dalla corrente a 22 mila volt - Un operaio sente nel buio della notte: «Ciao bambina, un bacio ancor» e scorge una gran fiammata; ma non vede altro - La scoperta a mezzogiorno

Per otto ore il cadavere di un folgorato ha penzolato da un traliccio sulla «provinciale» di Ceres. Sulla strada il traffico di veicoli e di pedoni è stato continuo e intenso, ma nessuno si è accorto del morto, seduto su uno dei «bracci» alla sommità del traliccio, con la schiena appoggiata ai cavi percorsi da 22 mila volt e le mani in tasca. Era l'operaio Michele Togliatti, 43 anni, della borgata Losa di Pessinetto. Nella notte si era arrampicato lassù per uccidersi.

Il Togliatti, sposato e con tre figli — Walter di 17 anni, Sergio di 8 e Giuseppe di 3 — lavorava alla «Lanfranco» di Ceres ed era un ottimo operaio. Si era fatta una casetta di due piani, non aveva preoccupazioni né malattie. Aveva una debolezza: i liquori. Ogni tanto si ubriacava e allora cadeva in una cupa tristezza. «Mi sento inutile — diceva — meglio farla finita».

L'altra sera è uscito alle 23 dalla fabbrica e, con un amico, è passato per due o tre osterie. Quando alle due è rincasato — sempre con lo stesso amico — era brillo, ma ha continuato a bere fino alle tre. Rimasto solo, ha ancora vuotato un paio di bicchieri, poi si è trascinato a letto. «Devi proprio ridurti così?», lo ha rimproverato la moglie. Per una mezz'ora il marito si è agitato nel letto, oppresso da tetri pensieri, poi si è alzato, vestito — nel dormiveglia la moglie non gli ha fatto caso — ed è uscito.

Per la mulattiera è arrivato alla provinciale Lanzo - Ceres, dove c'è, alto 16 metri, un traliccio elettrico. Si è arrampicato fino in cima e si è seduto su uno dei bracci che sostengono gli isolatori con i cavi. Erano le 4,05. L'ora è indicata con precisione dall'operaio della Fiat Giuseppe Vottero di 28 anni, che aspettava il pullman per Torino alla fermata che c'è quasi davanti al traliccio. Il Vottero ha sentito una voce venire dall'alto: «*Ecco le ultime parole di Togliatti Michele: ciao, bambina, un bacio ancora, poi per sempre. Ti lascerò*». Il giovane ha guardato in su, ma c'era troppo buio per potere scorgere l'uomo. Un istante dopo ha visto una fiammata levarsi dal traliccio. Poi, silenzio. E' arrivato il pullman e il Vottero non ha più pensato alla cosa.

Uccisa dalla corrente a 22 mila volt, il Togliatti è rimasto seduto in cima al traliccio, appoggiato ai cavi, con le gambe ciondoloni e le mani in tasca. E' venuto giorno e la strada si è animata. Nel mattino, nessuna di persone sono passate sotto il traliccio, ma nessuno ha visto il cadavere. Alla centrale elettrica di Pessinetto ci si è accorti dal quadro che vi era un «contatto» lungo la linea, e sono incominciate le ricerche.

Alle 12,20 il Vottero — uscito prima dal lavoro perché non stava bene — è tornato da Torino e, appena sceso dal pullman, si è ricordato della strana frase sentita qualche ora prima e della fiammata. Ha alzato gli occhi alla cima del traliccio ed ha visto l'uomo seduto e immobile.

Sono stati avvertiti i carabinieri di Ceres: è venuto il maresciallo Olearo che ha fatto togliere la corrente; due operai — Pietro Sanna di Lanzo e Lorenzo Teppati di Mezzenile — si sono arrampicati e hanno recuperato il cadavere. Con una auto privata il Togliatti è stato riportato a casa dove la moglie e i figli, già avvertiti, erano in pianto.

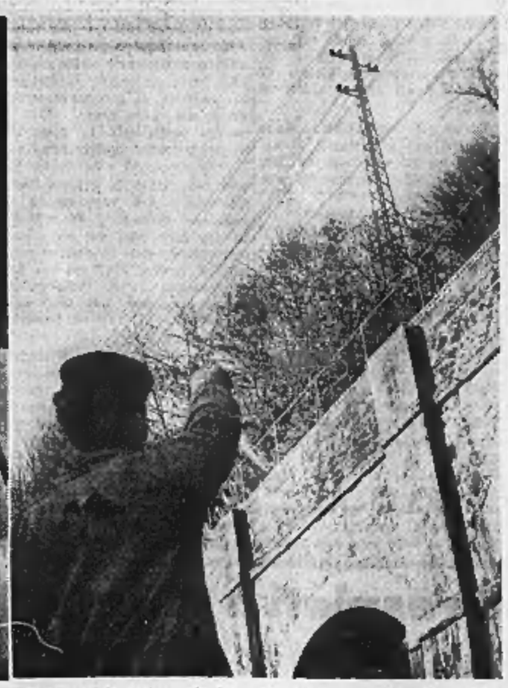

Michele Togliatti, la vittima. Il traliccio sul quale ha penzolato per tutto il mattino

I nuovi amministratori dell'Ordine Mauriziano

Tra i consiglieri il dott. Saporiti, già prefetto di Torino

Ci telefonano da Roma:

L'Ordine Mauriziano, dopo vent'anni di gestione commissariale, ha finalmente un normale consiglio d'amministrazione nominato con un decreto in corso di perfezionamento. Presidente è l'on. avv. Valdo Fusi, consiglieri anche il cardinale Fossati (come ordinario della diocesi) e un suo delegato, il consigliere di Stato dott. Rodolfo Saporiti, già prefetto di Torino, il dott. Cesare Astrua Pretto, l'on avv. Domenico Larussa, il dr. Nazareno Padellaro, il prof. Vittorio Ferrero, il comm. Luigi Illario e il dottor Giuseppe Costanzo. La nuova amministrazione resterà in carica per il quadriennio '65-'68.

Su 4 automobilisti finiti in pretura uno solo è assolto con formula piena

La «600» che non si è fermata allo stop non gli apparteneva più da sei mesi - Le altre sentenze: 45 mila lire di multa per un sorpasso in curva, 50 mila e 20 giorni di arresto per guida in stato di ebbrezza; 3 mesi per guida senza patente

Davanti al Pretore di Chieri sono compersi ieri quattro automobilisti imputati di contravvenzioni al Codice della strada. Uno solo è stato assolto: Tino Amadori, via Mombarcaro 18. Secondo l'accusa, il 1° giugno '63, mentre circolava per Chieri in «600» non s'era fermato allo «stop» alla fine di viale Cappuccini. La contravvenzione gli era stata elevata dai vigili in base al numero di targa della vettura.

Nell'udienza di ieri l'Amadori, difeso dall'avv. Negro, è riuscito a dimostrare che al momento del fatto contestato l'auto non era più sua. Un concessionario ha testimoniato che la «600» dell'Amadori era stata venduta fin dai primi mesi del '63. Il Pretore ha assolto l'imputato con formula piena e ha ordinato il proseguimento delle indagini per trovare il colpevole.

Al secondo processo, l'imputato Giovanni Minervino, 22 anni, corso Orbassano 234, era contumace. Doveva rispondere di sorpasso in curva. Il 6 settembre '64, sulla strada del traforo del Pino, una pattuglia della stradale lo aveva sorpreso mentre, tutto spostato sulla sinistra e per di più in una curva cieca, superava una colonna di auto. Il Pretore lo ha condannato a una multa di 45 mila lire, quasi il massimo della pena prevista.

Il terzo imputato è comparso davanti al giudice per aver guidato in stato di ebbrezza. Si tratta di Simone Matteodo, 35 anni, via Brandizzo 60. Il 1° marzo '64 alle 23 toreava in moto verso la città sulla strada del Pino. Aveva un amico seduto sul sellino posteriore. Nei pressi della galleria due agenti della stradale lo fermavano perché non teneva la destra e si accorgevano che aveva bevuto. Il Matteodo ha ammesso di aver terminato pochi minuti prima una bicchierata con ex commilitoni; ma ha sempre sostenuto che non era ubriaco. Il giudice non gli ha creduto e l'ha condannato a 20 giorni di arresto e a 30 mila lire di ammenda.

L'ultimo automobilista è stato condannato senza la condizionale. E' Paride Pizzingrilli, 31 anni, tubista, residente a Venaria. Il 28 ottobre '63 gli era stata ritirata la patente per 9 mesi, perché aveva ucciso un pedone con la sua auto. Otto mesi dopo era stato fermato da un vigile mentre guidava senza il permesso di guida. E' stato condannato a 3 mesi di arresto e a 20 mila lire di ammenda.

Il dott. Bergera stroncato da infarto

Colpito da malessere dopo cena, la fulminea crisi è avvenuta a mezzanotte - Aveva 61 anni - La sua figura, gioviale e simpatica, godeva di larga popolarità: impersonava per tradizione la maschera di Gianduja

Poco dopo la mezzanotte il dottor d'infarto, nella sua casa in strada Valsalice 84, il comm. Luigi Bergera, che durante dieci Carnevali impersonò la maschera di Gianduja. Aveva 61 anni, era sposato e padre di due figli: una ragazza di 22 anni e un giovanotto di 16. Direttore degli affari generali della società «Torino-Esposizioni» che organizza le manifestazioni al Valentino, vice presidente della «Famija Turineisa» e presidente dei campeggiatori italiani.

Nel 1952, quando il cav. Gianotti dovette rinunciare per ragioni di salute ad impersonare la popolare maschera piemontese, la successione fu affidata a Bergera. Era un compito pesante e difficile. Nei quindici giorni del Carnevale, Gianduja — apparentemente gaio e bonaccione — è sottoposto a fatiche che logorano. Viaggia, tiene dieci, quindici discorsi ogni giorno, visita enti ed asili, vive nella folla e nel chiasso, partecipa ai veglioni più importanti.

Deve tenere allegri e profondere ottimismo, non deve mai mostrare stanchezza.

Bergera accettò in parte, ché riuscì con gioviale entusiasmo e con lepida freschezza. Divenne popolare in Torino e in provincia. Nel 1961 anch'egli, come Gianetto, dovette rinunciare al tricorno e alla «duja» perché la fatica di dieci Carnevali aveva lasciato il segno. (E da tre anni vi sono due Gianduja, che si suddividono la logorante parte di «re del Carnevale»).

Ma Bergera non rinunciò ad essere uno degli animatori del Carnevale torinese ed organizzatore della «Famija Turineisa». Ancora ieri, dopo il consueto lavoro, ha discusso con il sig. Rosazza, presidente della «Famija» i particolari del Carnevale in corso. Si trattava soprattutto di definire il programma di Gianduja, che giunge a Torino il 25, giovedì grasso. Quando la sera è rincasato, avvertiva un malessere che ha attribuito alla stanchezza. Ha cenato con la moglie e i figli, poi è andato a riposare. La morte lo ha colto nel dormiveglia, a mezzanotte.

Il comm. Luigi Bergera

Specchio dei tempi

«Viva le femmine, viva il buon vino!» canta don Giovanni - «Mio marito straniero, sposo felice all'estero» - Un professore americano protesta per la volgare pubblicità della «coca-cola» - Il parto indolore

Un lettore ci scrive da Padova:

«Una breve replica al "libertino" che se la prende con la "canea dei moralisti". A parte l'epiteto (un po' pesante almeno per qualche madre di famiglia) e la gratuita accusa di "strafregarsene" delle sofferenze dell'umanità (ma lui, bi-laureato, che lavora tutta la settimana e legge la domenica qualche bel libro, come se ne preoccupa?), mi sembra che nessuno abbia mai affermato che le donne belle sono un male. Ci mancherebbe altro: sono creature di Dio! Non occorre però una sensibilità raffinata per capire che anche delle cose buone si può fare un uso cattivo. Non certo per la regola del "niente di troppo", come si farebbe con il vino, quanto perché dovrebbe esser chiaro (a mi meraviglia che fra tante persone che lottano per l'emancipazione femminile, poch: se ne accorgano) che lo scopo unicamente utilitaristico della propaganda cinematografica che fa leva su una concezione edonistica della donna, altro non fa che ridurla da persona a cosa. ("Vivan le femmine, viva il buon vino!" canta don Giovanni, accomunandoli).

«In questo sono d'accordo Kant ("*Agisci in modo da trattare l'umanità, così in te come negli altri, sempre come fine e non mai come mezzo*") e San Paolo ("*Infatti: non commettere adulterio, non ammazzare, non rubare, non dire il falso, non desiderare e se vi è altro altro comandamento c'è, è contenuto in queste parole: amerai il tuo prossimo come te stesso*"). Una cosa giusta si può ricavare dalla lettera del "libertino": che il male c'è anche, ed in misura maggiore, nell'apologia della violenza (benché non sembra che a tal proposito egli protesti). Personalmente proporrei l'esclusione anche di quella pubblicità cinematografica che fa leva su scene violente (ad es. per il film "E venne il giorno della vendetta", opera che non ho visto e che era reclamizzata in maniera immorale, anche se forse non lo era affatto). Cordiali saluti e auguri».

Segue la firma

Una lettrice ci scrive:

«A proposito del dibattito al teatro "Carignano" sulla legge del divorzio. Sono italiana, sposata ad uno straniero. Il mio matrimonio risale a vent'anni fa e la susseguente separazione a 15. Oggi mio marito, divorziato, vive all'estero con la sua nuova famiglia, padre felice. Io invece sono sola e senza orizzonti.

«Qualsiasi reato, scontata la pena, offre all'individuo la possibilità di riabilitazione e di inserimento nella società. Di quale delitto immondo si è dunque macchiato colui che (in buona fede) ha contratto un matrimonio sbagliato? Merita proprio l'ergastolo? Eppure anche l'Italia dovrà un giorno allinearsi al resto del mondo, come è già accaduto per molte riforme sociali giunte a noi con botevole ritardo. Si fa troppa polemica e non si conclude nulla. E' facile fare della filosofia quando non è la propria pelle che brucia!

«Si parla di ordine sociale. Ma guardiamoci attorno e cerchiamo di essere realisti. A che servirebbero dunque i giudici, se non per arginare con la loro saggezza gli abusi ed i soprusi? Forse che la separazione legale sana ordina, o non piuttosto lo abbandonato, l'avvilimento, la lenta morte civile? Si parla di principi cristiani. Ebbene, venga affidata alla coscienza del cattolico convinto la scelta del suo dovere, ma altrettanta libera scelta sia concessa a quei liberi cittadini che non si sentono votati ad una rinuncia tanto vitale!

«Ci auguriamo che la giustizia e il cuore degli uomini di legge abbiano infine il sopravvento sulla teoria dello struzzo. Salvare la faccia di un costume a tutti i costi può significare, in questo caso, tirannia ed ingiustizia. Ringrazio e saluto».

L. Lavera

Due lettori si scrivono:

«L'avvero installato il cartello pubblicitario "Coca-cola" davanti all'ingresso del Valentino sanitizzato, secondo noi, un atto molto sgarbato nei confronti di tutto il pubblico torinese e straniero che vorrebbe godere della bellezza del parco. E ciò che ci stupisce, è il fatto che i torinesi non abbiano subito protestato contro questa invasione volgare del loro diritto di avere almeno un rifugio agli aspetti più brutti del "secolo americano"».

Un professore americano
e sua moglie
Frank e Lillian Rosengarten

Una lettrice ci scrive:

«Cara "prosaica mamma", come fa ad avere questi timori? Ma lei conosce Torino? Conosce la clinica "Sant'Anna"? Ho avuto cinque figlioli e... come vorrei averne ancora! Sempre col massimo aiuto, cioè col sistema della cara bomboletta. Con il "parto indolore", come lei lo chiama.

«Sono straniera, ma solo a Torino ho trovato tanta stupenda assistenza. Anch'io avevo molta paura, anch'io non potevo aspirare ad un parto facile per motivi costituzionali. Ma sono stata sempre ben seguita ed ho delle creature stupende. Non tema nulla, sia serena e felice nell'attesa del suo piccino. Se vuole maggiori chiarimenti, mi telefoni (761-869, dalle 9 alle 10). Augurini».

Brunella Kontaratos

Nuove richieste al governo delle piccole-medie industrie

Presentate al prefetto da una folta delegazione d'imprenditori

Il prefetto dott. Caso ha ricevuto ieri una delegazione di imprenditori aderenti all'Associazione piccole-medie industrie. Hanno esposto «*la drammatica situazione delle aziende e la impossibilità di poterla fronteggiare per le cause seguenti: carenza di ordini e di commesse (che potrebbe portare a breve scadenza alla dolorosa necessità di licenziare parte e in taluni casi tutta il personale); mancanza di concrete possibilità di autofinanziamento e quindi di reinvestimento; mancanza di sintomi di ripresa in tutti i settori, in particolare quello edile; ripercussione della crisi delle grandi aziende sulle industrie minori; incertezza degli operatori economici e dei lavoratori per la riforma di struttura non ancora concretata*».

Il presidente dell'Api ha poi presentato al Prefetto un ordine del giorno, chiedendo di farlo giungere al governo «*perché siano prese in seria considerazione le richieste in esso contenute*».

Le richieste avanzate dagli imprenditori sono: «*concedere alle aziende una sospensiva di 5 mesi dall'obbligo di versamento dei contributi assicurativi sociali; portare la fiscalizzazione dei contributi al 30 per cento; porre a carico degli istituti assistenziali e previdenziali — per i lavoratori a Cassa integrazione — anche l'ammontare della tredicesima, ferie, festività infrasettimanali, indennità di anzianità; dare disposizioni agli uffici imposte perché i concordati con le aziende minori siano definiti su basi di più larga tolleranza; concedere l'immediato rimborso dell'Ige all'esportazione; studiare un diverso sistema di scala mobile*».

Due studenti del Sommeiller insultano una professoressa

Ventenni, sono stati sospesi dal corso serale per la ragioneria

La presidenza dell'Istituto Sommeiller, prof. Deaglio, ha saputo dalle lezioni due studenti che frequentano la quinta C nel corso serale per ragionieri. L'altra sera i due giovani, ambedue ventenni, all'uscita dalle lezioni hanno rivolto frasi galanti a una giovane professoressa e l'hanno invitata a fare una passeggiata in auto con loro. La preside, che ha assistito da breve distanza all'episodio, ha informato i genitori del comportamento degli studenti e ha segnalato al Provveditore agli studi la misura disciplinari adottata.

NÉ «UCCELLO DEL FUOCO», NÉ «ANATRA MORTA»

L'Inghilterra è in decadenza?

(Dal nostro inviato speciale)
Londra, febbraio

«*La gioventù patrizia, fatta indigente dalle ineguali eredità, e intollerante d'una vita oscura, si arruola in faticose carriere dentro e fuori del regno. E quando ha speso il fiore dell'età nelli eserciti, nelle flotte, nei tribunali, nei sacerdozii, nelle colonie, nelle legazioni, nei viaggi, nelli studii, sotto lo stimolo dell'ambizione e il freno d'una inesorabile pubblicità, apporta l'esperienza d'ogni cosa grande in quel Parlamento, che dà il suo voto in ogni guerra e in ogni pace*». Così oltre un secolo fa Carlo Cattaneo in Milano illustrava il segreto della potenza e civiltà inglese. Il brano m'è tornato alla mente, e sono andato a ricercarlo perché riassume anche la vita di Winston Churchill, ultimo legame dell'Inghilterra con la sua grande età vittoriana, figlio cadetto del ramo cadetto dei Marlborough. Quella è precisamente la vitalità, la potenza inglese che non sopravvive più, scomparsa con l'impero e con l'apogeo della creatività britannica. Proprio perché quel mondo è finito, oggi si parla di «decadenza» inglese.

Oggi gl'inglesi accusano se stessi di aver perso il vigore dei vecchi costumi e di non amare, di non accettare il nuovo. Nel '63, *Encounter* pubblicò un'inchiesta dal titolo «Suicidio d'una nazione?», con una riproduzione dello stemma britannico, che al fianco del leone, anziché l'unicorno, aveva uno struzzo. E adesso, nel momento peggiore della crisi valutaria, l'*Economist* ha scritto: «Gl'inglesi saranno schiavi», capovolgendo il secondo verso dell'inno *Rule Britannia*.

Eppure, visitando l'Inghilterra, il forestiero non riesce a persuadersi ch'essa sia decadente come civiltà. Certo la potenza è sfiorita, l'economia non ha slancio, ma no con «decadenza» indichiamo il destino riservato già alla Spagna di due secoli fa, il termine è improprio, non s'addice agli inglesi. Nel '63, essendo stato a Londra, Coventry, Birmingham, Manchester e sulle coste del Sud, mi capitò di osservare che bisogna distinguere la sorte della potenza e della forza economica dalla società inglese, che non declina e anzi si migliora. Ma Cassandra rispose sul *Daily Mirror* che gli sarebbe piaciuto crederlo. Secondo Cassandra, e in genere secondo alcuni inglesi, la decadenza c'è: l'Inghilterra non sarebbe più il *firebird*, l'«uccello del fuoco», ma sarebbe «un'anatra morta». William O' Connor, che da tanti decenni si firma Cassandra sul *Daily Mirror*, certamente sa quel che dice; tuttavia la prospettiva può essere migliore osservando le cose dall'esterno.

Allo sguardo estraneo l'Inghilterra non pare né «uccello del fuoco» né «anatra morta», ma una società da osservare. Qui il ritmo della vita è più lento che in America (non è più su questo paese che cadono le «stile» del mondo moderno), la febbre produttiva è assai minore che in America, in Germania e nel Giappone. Ma l'economia, come la potenza, non è tutto.

Qui non ci sono piccoli di tipo maccartista o goldwateriano. In America durano poco (due anni o una sola estate) ma qui non ci sono affatto. Qui la sinistra non è dispotica mai, ne insegue astrazioni ideologiche, se non in minima parte. Qui il declino di potenza non suscita revanscismi prestatomici, come oltre la Manica, né la perdita dell'impero ha provocato colpi di Stato e regimi plebiscitari. Qui succede persino che scrittori di economia e di finanza difendano un po' i laburisti sul giornale conservatore. Qui George Brown, ministro dell'Economia, dice agli operai: «*Il laburismo non si rivolge alle masse, ma alle singole persone*».

L'Inghilterra non ha avuto un *boom*, ma qui la disoccupazione raggiunge appena il tre per cento. Gli «orrori di massa» si riducono all'innocente gioco popolare del *bingo* e a una zuffa l'anno fra ragazzi con i capelli lunghi sulla fronte. Qui persino gli spettatori del *foot-ball* sono meno maneschi di quelli che il venerdì e il sabato sera vanno a teatro. Chi vuole imparare a produrre, deve andare in America, ma a l'Inghilterra senza quattrini» sviluppa alcune qualità introvabili in ogni paese di qua della Manica o di là dell'Atlantico: anzitutto certi modi gentili, che non si sa come siano discesi dall'antica alterigia e durezza.

Persino i *mods* e i *rocks* sono cortesi: sostano a gruppi sui marciapiedi dei loro quartieri, ma vi cedono il passo e non provocano nessuno. Fuori dallo sport di picchiarsi fra loro, che li diverte, sono pacifisti. I cittadini normali, non di rado, sembrano ciascuno il maggiordomo dell'altro. Un londinese in automobile accende i fari per segnalare che vi cede il passo, non che vuole passare lui. Le prime volte che osservai il fenomeno credevo che fossero cassi di frutta e verdura tutta la notte. Radio a basso volume, televisione sotto voce, coinquilini dalle pantofole felpate: tutte cose impagabili al giorno d'oggi. La corsa al denaro è moderata. E' mite persino la pretesa della mancia da parte dell'autista di tassì e dal cameriere; non ci si sente aggrediti come a Parigi o a New York.

Pare quasi che non vi sia disprezzo per il prossimo, arroganza, loquacità, o almeno non ve ne sia in egual misura che altrove. Si fa credito all'interlocutore di poter dire cose interessanti. Nella conversazione, non ci si smentisce; anche quando si sa per certa una cosa, spesso si finge di non saperla, per educazione o per timidezza. In pratica si direbbe che lo scetticismo e il pessimismo siano armi puntate non verso gli altri, ma verso se stessi. Sarà forse un semplice rito ma aiuta a vivere. Se vi rivolgete a qualsiasi ufficio pubblico (e io ne ho importunati una ventina, per avere notizie) prevalgono in quelle sedi garbo e pazienza. Non di rado usano offrire il tè agli ospiti: questo non avviene in nessuna parte del mondo. Sarà il senno delle *Public Relations* o lo scemo ritmo della vita inglese, il ritmo tranquillo dei vecchi gentiluomini di campagna: in ogni caso è gradevole. Tutta la ansia e veemenza della società si direbbe assorbita da qualche banda di *teen-agers* o nelle fantasie del compianto Ian Fleming sulle imprese di «007».

E infine chi viaggia per il paese vede che gl'inglesi custodiscono con cura le loro città-cattedrali: costruiscono centrali elettriche a energia atomica dal Cumberland al Kent, ma vogliono che certi villaggi incantati restino tali e quali fra le colture di luppolo, trattano le campagne come un immenso parco; eccellono nelle industrie aeronautiche, chimiche, elettroniche, coltivano un amore intenso per biblioteche, libri, concerti e i musei.

Tutto ciò che s'è detto sinora convive con le arretratezze e i difetti della società, che pure non sono pochi in Inghilterra come in qualsiasi paese. Poiché la critica della Gran Bretagna viene fatta con fervore in Gran Bretagna, si può dire senza tema di smentita anche qual è il risvolto negativo del paese e dei suoi costumi.

C'è ancora un nord carbonoso e ottocentesco, conservato insieme con certe città delle Midlands che sembrano veri «Musei della prima rivoluzione industriale». C'è un abbandono alle scomodità, che supera l'immaginazione: per esempio milioni di case non riscaldate, di stufe che non funzionano, di lavabi senza miscelatore. Stenteremmo a interpretare tale fenomeno come un tributo alla semplicità virtuosa piuttosto che come inerzia materiale. Sul terreno morale e sociale, c'è una superbia dell'aristocrazia che appare direttamente proporzionale al risentimento atavico e ostruzionistico di alcuni ceti operai. C'è il castalismo dell'accento, il privilegio tribale dei *colleges* privati come Eton, Harrow, Rugby, la struttura aristocratica dell'istruzione pubblica.

In America il 75 per cento dei ragazzi frequenta la scuola fino a 17 anni; in Inghilterra solo il 12 per cento. E' vero che l'80 per cento degli studenti universitari sono mantenuti dallo Stato; ma come ha osservato Anthony Sampson in *Anatomy of Britain*, «ci sono meno universitari britannici in Gran Bretagna che universitari negro-americani in America». Il concetto dell'istruzione superiore per pochi si riassume nella formula di Kingsley Amis: «*Più significa peggio*». Eppure la *Federation of British Industries* avverte che il 65 per cento dell'industria meccanica prevede di dover limitare la produzione per la scarsità d'ingegneri. Non è accidentale che i laburisti abbiano vinto le elezioni proprio ora: le hanno vinte perché affrontino le arretratezze, che non sono soltanto materiali. E' morale, per esempio, il problema dei «talenti perduti» dall'istruzione superiore col pretesto che «più significa peggio» (può essere vero, ma solo nella fase in cui si estendono le basi dell'educazione pubblica). L'Inghilterra ha il massimo di liberalismo, ma non il massimo di democrazia.

Bisogna dire poi che persino in Inghilterra non manca di manifestarsi il pregiudizio razziale. Un milione d'immigrati di colore vivono in Gran Bretagna: soprattutto Giamaicani o Pakistani. Il *Times*, in una lunga inchiesta, li chiama «*the dark million*». In ottobre, nel collegio elettorale di Smethwick, furono trovati per le vie manifestini che dicevano: «Se volete un vicino negro, votate laburista». Nella metropolitana di Londra, capitare qua e là qualche scritta ingiuriosa: «Negro, va' nella giungla». Ma si tratta di episodi limitati, inevitabili dovunque convivano insieme con i bianchi vaste moltitudini di colore. La polemica contro queste forme di razzismo, o almeno di ostilità all'integrazione, ha l'appoggio di tutta la classe politica e di tutti i giornali.

I discorsi che si fanno sulla decadenza britannica derivano forse dalla circostanza che l'Inghilterra non ha più la potenza e il vigore economico del passato, ma non è mancata la società esemplare, ineccepibile, che molti inglesi vorrebbero. Potrebbero dire che la loro sarà nell'avvenire una società esemplare, come fanno persino i russi; ma per dirlo dovrebbero essere più ingenui e più nazionalisti.

Alberto Ronchey

L'AFRICA NERA NON E' PERDUTA PER L'OCCIDENTE

La presenza italiana in Tanganica promette di avere utili sviluppi

L'Eni ha incominciato in questi giorni la costruzione d'una raffineria di petrolio - Alla festosa cerimonia, con discorso del presidente Nyerere, era presente anche il ministro cubano dell'Economia, il comunista Che Guevara - Può essere il simbolo della politica dei nuovi Stati africani, che non vogliono legarsi con nessun blocco e cercano dovunque aiuti per il proprio difficile sviluppo - Passati i rancori e le scosse dei primi giorni d'indipendenza, il Tanganica ha già compiuto notevoli progressi; il suo saggio governo guarda con interesse anche agli ex colonialisti europei

(Dal nostro inviato speciale)
Dar es-Salaam, febbraio.

L'Africa dei leoni e dei selvaggi piumati danzanti su scatombi di nemici, l'Africa degli atroci riti barbarici, dov'è? Finito il colonialismo è scomparsa anche l'Africa dei coloni, e ne è nata un'altra, che non finisce di sorprendere. Dicevano: «Boh, questi negri sono appena discesi dall'albero, non sapranno amministrarsi». In alcuni casi è accaduto così, ma in quanti! Congo escluso, tutti gli altri Stati giunti di fresco all'indipendenza, hanno rivelato imprevedibili capacità politiche ed amministrative. Ci sono dei sussulti, certo, ma è logico che così avvenga, ed è di buon auspicio che si plachino rapidamente. Non bisogna venire qui a cercare esempi di democrazia parlamentare, non nemmeno si deve gridare alla tirannide sono dopo quelle bianche. Le confusioni sono facili, soprattutto se giudichiamo questi popoli coi nostri paradigmi; e parlando di «non allineamento», che per loro è una verità dogmatica, non dobbiamo scambiarlo sempre per filocomunismo.

Il non allineamento, per loro, significa appunto rimanere amici con tutti, anche coi nemici di ieri. Altri dicono: significa prendere da destra e da sinistra, ed è vero; ma è questa una buona ragione per abbandonare l'Africa alla Cina, o alla Russia, negandole gli aiuti e la collaborazione di cui ha bisogno? Pensavo a tutto questo sabato scorso, assistendo alla cerimonia della posa della prima pietra di una raffineria di petrolio che l'Eni sta costruendo a Dar es-Salaam capitale del Tanganica, giunto all'indipendenza nel gennaio del 1962.

Partiti gli inglesi, il Tanganica rimase un paese aperto ad ogni avventura; cinesi, russi, cubani, persino albanesi, fecero le corse per conquistare le posizioni più eminenti. Il presidente Julius Nyerere sorrise a tutti, accettò consigli, aiuti, promesse, ma entro limiti onorevoli, senza lasciarsi travolgere dall'entusiasmo dei nuovi amici; anzi, attese soltanto che passasse il bruciare troppo recente del ricordo coloniale per avviare un discorso nuovo anche con gli inglesi.

Il risultato fu che, con estrema abilità, senza ricorrere a misure estremiste, egli è riuscito a contenere l'influenza marxista lasciando un largo margine d'azione anche a quei paesi dell'Europa occidentale che desiderano investire capitali, evitando le minacce di nazionalizzazione, consentendo la esportazione degli utili, concedendo facilitazioni, una politica che ha favorito molto l'economia e lo sviluppo del Tanganica. L'Eni ed altre ditte italiane sono ora presenti in Tanganica ed è bene che ci siano perché, oltre ad avere i loro profitti, fanno un po' da argine alla straripante avanzata asiatica.

I primi anni sono stati duri per il Tanganica, ma si deve riconoscere che li ha impiegati bene. Ricordo di essere venuto a Dar es-Salaam pochi mesi prima dell'indipendenza; tornandoci, non l'ho riconosciuta, tanto è mutata in questi quattro anni. Allora, per i suoi odori miasmatici, la chiamavano con un nome irriferibile; oggi è una linda, nitida, prospera capitale, puntigliosa nel voler apparire bella (ed in un certo modo lo è) anche ai viaggiatori esigenti. E' una città africana perché fa caldo ed è abitata da africani, ma per il resto potrebbe essere paragonata a qualsiasi piccola metropoli mediterranea; il cielo vasto, la sfarzosa luminosità del paesaggio tropicale, la rendono affascinante e subito amica.

Nel meriggio torrido, col sole ancora alto e nemmeno un'ombra fra case ed alberi, siamo andati alla cerimonia per la raffineria dell'Eni. Ciclopiche ruspe e bulldozers parevano mostri gialli nella vastità del paesaggio, inerti sull'immenso spiazzo di terra rossiccia già preparato per i lavori. Quasi ai margini dello spiazzo, un albero gigantesco, muscoloso e gonfio di umori, con radici alte come muri e grige come cemento, e tanti tronchi che s'innestavano l'uno sull'altro, o si fondevano uno dentro l'altro, proiettava un poco d'ombra, sotto la quale avevano eretto una tribunetta. Durante i lavori di scavo, l'albero era stato rispettato, protetto dalla legge; la raffineria farà qualche contorsione, ma l'albero continuerà a vivere, se non lo uccideranno le future esalazioni di gas. E non è che in Tanganica scarseggino di alberi, anzi, ne hanno a dovizia, ma li rispettano tutti.

Sono arrivato da Roma su un quadrigetto che ha atterrato felicemente sulla pista di Dar es-Salaam; se voglio andare ad Arusha, dov'è un parco nazionale tra i più belli, c'è un aereo che mi porta in un'ora, e trovo alberghi lindi e confortevoli. Africa selvaggia, questa? Davvero c'è da rifare tutta una mentalità sull'Africa e sugli africani. Lì, dinanzi al modello di raffineria, il presidente del Tanganica prof. Julius Nyerere parlava della collaborazione italiana in un perfettissimo inglese, che i diffusori portavano fino alle remote casine tra i palmizi. Era di pelle oscura, come un africano, ma indossava un impeccabile abito di lino chiaro, gestiva con misurata eleganza, si esprimeva da uomo colto, con moderazione e ottimismo, sull'avvenire dell'Africa intera, oltre che del Tanganica. Intorno, la gente applaudiva senza enfasi, compostamente, in egual misura lui ed il prof. Baldrini, che parlava a nome dell'Eni. Ecco un'altra faccia imprendibile di quest'Africa nuova, la compostezza quasi anglosassone, la contenutezza dei sentimenti.

Alla cerimonia strettamente italiana e del Tanganica, non presente un singolare invitato, Che Guevara, ministro dell'Economia e dell'Industria di Cuba, venuto a Dar es-Salaam per recarsi poi alle feste per la rivoluzione di Zanzibar. Era venuto spontaneamente, o era una sottigliezza del prof. Nyerere per dimostrare la sua abilità di equilibrista fra blocco marxista e occidentale? Probabilmente. Che Guevara aveva portato fin lì la sua lunga e rada barba da rivoluzionario cubano soltanto per caso; però la sua presenza poteva offrire altre indicazioni, specialmente sulle direzioni che l'Africa nuova potrebbe prendere se fosse totalmente abbandonata a se stessa.

Oltre a lui, in questi giorni ci sono — fra Dar es-Salaam e Zanzibar — cubani, russi, cinesi, indonesiani, albanesi, jugoslavi, egiziani, tedeschi di Pankow: tutto un mondo che cerca di sospingere il Tanganica sulla via del totalitarismo marxista, non importa se di marca pechinese o moscovita. Ed il prof. Julius Nyerere, col suo perfetto inglese ed i suoi abiti di lino confezionati in Bond Street, chiama gli italiani, gli israeliani, i tedeschi di Bonn, gli americani, per aiutarlo a contenere il massiccio assalto degli amici marxisti. Lasciarlo solo sarebbe un grosso errore.

Francesco Rosso

Dal 26 aprile 1964 il grande Tanganica e la piccola isola di Zanzibar sono uniti in uno Stato dal nome nuovo: Repubblica di Tanzania. Già colonia tedesca prima del 1916, poi mandato britannico, il Tanganika è indipendente dal dicembre 1961, ma membro del Commonwealth. Grande quasi tre volte l'Italia, con circa 10 milioni di abitanti (di cui centomila immigrati indiani) ha un'economia essenzialmente agricola, e povera; un allevamento tuttora insidiato dalla mosca tsetse, qualche ricchezza mineraria e notevoli riserve di elettricità per le vastissime acque interne. Zanzibar, con meno di 3800 kmq di superficie e poco più di 300 mila abitanti, fu un sultanato arabo sotto protettorato inglese fino al 1964; ha notorietà mondiale per la produzione dei chiodi di garofano. Quando, lo scorso anno, una rivolta della maggioranza negra rovesciò il sultano, parve che l'isoletta diventasse una base del comunismo alle porte dell'Africa; dopo la fusione con il Tanganica, la situazione appare meno inquietante

Geraldine Chaplin con gli amici spagnoli

La figlia di Charlie Chaplin (a sin.), **fotografata a Madrid con i fratelli Conchita e Manolo Velasco. Geraldine e Manolo, che è un tecnico cinematografico, nutrono una reciproca simpatia e forse presto si fidanzeranno** (Tel. A.P.)

Taviani risponde oggi al Senato alle interrogazioni sul "Vicario,,

Delusi dal lavoro di Hochhuth gli spettatori della recita «segreta» in una libreria romana: la figura di Pio XII non è credibile - Volontè vuole presentare il dramma a Torino

(Nostro servizio particolare)
Roma, 16 febbraio.

Il ministro dell'Interno Taviani risponderà domani in Senato alle numerose interrogazioni e interpellanze presentate sul caso del *Vicario*, la cui rappresentazione è stata proibita con un'ordinanza del prefetto di Roma. Sulla questione si avrà certamente un dibattito molto animato. Gli stessi socialisti, che fanno parte della coalizione governativa, sono autori di una protesta contro «l'espediente» cui era ricorsa la polizia sabato sera per impedire la rappresentazione. Gli agenti erano intervenuti nello scantinato ove erano riuniti una settantina di invitati imponendo lo sgombero per la mancanza di «agibilità» del locale. Il decreto prefettizio di ieri, invece, vieta la rappresentazione del dramma in base alle norme del Concordato.

Nell'attesa degli sviluppi giuridici e parlamentari della vicenda, i dodici attori del dramma, recitato ieri sera in forma privata in una libreria di via del Babuino, temono una denuncia alla magistratura. Sembra, però, che le autorità di polizia non intendano compiere altri passi su *Il Vicario* non sarà nuovamente rappresentato. Gli attori hanno deciso di sospendere le recite — anche private — nella capitale. Il regista Gian Maria Volontè ha annunciato che se *Il Vicario* non può essere dato a Roma verrà messo in scena in tutti gli altri teatri d'Italia che saranno disposti ad accoglierlo e, naturalmente, nei circoli di cultura nei circoli teatrali ecc. «La prima offerta — ha aggiunto Volontè — è venuta da un teatro di Torino, dove probabilmente incomincieremo gli spettacoli nella prossima settimana».

Gli invitati alla rappresentazione di ieri sono furono raggiunti nelle loro case o nei loro uffici, per telefono, dopo le 19. Filtravano cautamente, uno dopo l'altro, traverso un portone semi-aperto (le serrande della libreria erano abbassate), camminavano al buio, costeggiando una fontana barocca nel cortile, sacchi di calcina e mattoni, fino al deposito libri. C'era un clima di cospirazione. La regia di Volontè aveva deliberatamente ridotto e contenuto il dramma nelle linee essenziali del dibattito di idee.

Gli spettatori hanno espresso un giudizio che concorda con quello già manifestato a Parigi, Basilea, New York e Berlino. La rappresentazione di Pio XII sulla scena appare psicologicamente inverosimile: se non altro — è stato detto — perché non era nelle abitudini di Papa Pacelli discutere di questioni gravissime nemmeno coi suoi più stretti collaboratori.

L'Osservatore Romano lamenta che a Roma, capitale del mondo cattolico, sia stato necessario un decreto prefettizio «*per impedire che una offesa meditata e ostentata forse recata alla persona e ai meriti storici di un grande Pontefice*».

L'Avanti! distinguendosi dalle proteste dei comunisti, fa rilevare che il partito socialista votò a suo tempo contro l'articolo 7 della Costituzione (l'inclusione, cioè, dei Patti Lateranensi), approvato, invece, coi voti determinanti del partito comunista, unici insieme alla democrazia cristiana. Quello che accade è una conseguenza del machiavellismo del pci.

a. c.

La «Civiltà cattolica» pubblica i primi documenti sui rapporti tra Eugenio Pacelli e il Reich

(Dal nostro corrispondente)
Città del Vaticano, 16 febbraio.

La rivista dei gesuiti «Civiltà Cattolica» ha iniziato la pubblicazione di documenti riguardanti l'atteggiamento di Eugenio Pacelli di fronte al nazismo.

In questa prima puntata si ricorda l'opera dell'allora cardinale segretario di Stato Pacelli subito dopo la pubblicazione della celebre Enciclica di Pio XI «Mit brennender Sorge» contro il nazismo, del 1937. Nel maggio di quell'anno si ebbe, in aggiunta, il caso del cardinale Mundelein, arcivescovo di Chicago, pronunciatosi in termini violentissimi contro Hitler e la Germania nazista.

La reazione del governo hitleriano fu vivissima e Pio XI ritenne necessario interpellare i cardinali della Congregazione per gli affari ecclesiastici straordinari, convocati a Castelgandolfo il 20 giugno. Il cardinale Pacelli disse: «*La Santa Sede non può correggere o deplorare il discorso dell'em.mo Mundelein. Sarebbe un atto di debolezza che non farebbe altro se non rendere più superbi i capi del nazionalsocialismo e lo stesso Hitler, che nella sua autoillusione crede che tutto il mondo debba inchinarsi davanti a lui*».

Sono parole che esprimono l'atmosfera che predominava in quegli anni in Vaticano nei confronti del nazismo e che fu mirabilmente espressa, d'altronde, nella frase detta da Pio XI al Pacelli il 27 agosto 1937: «*La Chiesa non si piega dinanzi agli idoli, che anzi debbono essere infranti*».

Alla morte di Pio XI — scrive «Civiltà Cattolica» — i rapporti della Santa Sede con la Germania hitleriana erano in uno stato di tale tensione da poter apparire senza via d'uscita, e Pio XII manifestò immediatamente ai cardinali tedeschi, Bertram di Breslavia, Schulte di Colonia, Faulhaber di Monaco, ai quali si aggiungeva ora, dopo l'Anschluss nell'anno precedente, anche Innitzer di Vienna, il pensiero di approfittare della loro presenza a Roma per discutere, in una riunione collettiva, le possibilità di riprendere fruttuosi contatti col governo. Disse: «*Non possiamo cedere sui principi. Quando noi avremo compiuto ogni tentativo ed essi vorranno assolutamente la guerra, noi ci difenderemo. Ma il mondo deve vedere che noi abbiamo tentato tutto per vivere in pace con la Germania. Ed in più, un tentativo per giungere alla pace corrisponde ad un intimo bisogno da parte mia. Lo respingono, e noi dovremo combattere. Io non ho paura. Anche in riguardo agli articoli di giornale, possono scrivere quanto vogliono. Personalmente mi è del tutto uguale*».

La prima puntata della «Civiltà Cattolica» si conclude col ricordo di quanto Pio XII disse al card. Faulhaber che proponeva le sue dimissioni dalla sede di Monaco, se queste fossero apparse utili alla pace della Chiesa in Germania, vedendo nella sua persona i nazisti il maggior ostacolo alla possibilità di una intesa: «*Dovrei vergognarmi davanti a tutto il mondo* — rispose ripetendo per tre volte le sue parole — *se volessi acconsentire a simile cosa!*».

f. p.

in tutte le librerie
il libro del giorno

Hochhuth

Il Vicario

prefazione di Carlo Bo

Feltrinelli

HOTEL DU LAC et DU PARC
RIVA DEL GARDA
aperto tutto l'anno
50 000 mq. di meraviglioso parco - spiaggia - piscina riscaldata scuola - palestra. Annesso all'Hotel «RELAXATION CENTRE» Cure termali - fisioterapiche - dietetiche - estetiche.
Telefoni: MILANO 80.60.43/3/4 - RIVA 11.33

Leonardo da Vinci

Leonardo Sciascia
FESTE RELIGIOSE IN SICILIA
fotografie di F. Scianna

Un saggio volterriano e una fotografica, bressoniana rappresentazione del «modo di essere» religioso dei siciliani
pagine 224, 113 fotografie, L. 2800

Editrice ✲ Bari

SPETTACOLI

Cronaca televisiva

Ladri d'auto

Vivaci servizi nella rubrica dedicata ai motori Stasera «Almanacco» e il dramma «Mirra Efros»

«Il giornale dell'automobile», al suo debutto stagionale, era stato piazzato in posizione di rincalzo, quasi nascosto: avevamo rilevato l'errore ricordando — ed era troppo ovvio — che una trasmissione dedicata ai motori e agli automobilisti interessava una categoria così vasta di persone che era assurdo non metterla in vista.

Ma con la puntata di ieri si è rimediato all'errore e «Il giornale» ha aperto il programma del «secondo». Molto bene: tanto più che la rubrica s'è confermata agile, varia, concreta, densa di notizie tradotte con immediatezza in immagini. Citiamo fra i numerosi e rapidi servizi l'inchiesta sui furti d'auto (con l'intervista ad un ladro, dal volto coperto, il quale ha parlato delle tecniche, delle preferenze, dei guadagni che si ricavano, cioè in media 50 mila lire da una macchina valutata sul mercato un milione); la tragica rassegna di incidenti, con meste dichiarazioni dei sopravvissuti e visioni sconvolgenti di carcasse annerite e sfondate; l'incursione in un reparto della Fiat dove con «scontri di prova» si saggiano le capacità di resistenza e la robustezza della 850. Il tutto con un contorno — allettante per la moltitudine di appassionati, adulti e ragazzi — di anticipazioni e indiscrezioni sulle prossime novità, specie su quelle che saranno presentate al Salone di Ginevra.

* *

Sul primo canale, inno al militarismo con il film «La storia del generale Custer» girato da Raoul Walsh ventiquattro anni or sono. Abbiamo già accennato ieri che questo Custer è realmente esistito, ma che la biografia fabbricata negli studi di Hollywood è sfacciatamente falsa: violento e razzista, capo intollerante e stratega catastrofico, la storia, pur riconoscendogli generiche doti di coraggio, l'ha giudicato con severità; la pellicola invece lo esalta come un ammirevole eroe e lo trasforma in un purissimo patriota vittima di sporchi intrighi parlamentari.

Così per due ore assistiamo alla celebrazione di un fanatico il cui scopo ultimo di vita è di conquistarsi la gloria sul campo di battaglia; un fanatico che adora le divise, che disprezza i borghesi, che afferma «essere indispensabile tenere alto l'onore militare e servire con tutte le proprie forze e, se necessario, col sangue la causa dell'esercito» (una formula non dissimile da quella del giuramento fascista). Insomma, nonostante alcune scene spettacolari d'effetto, un film burbanzoso e ampolloso, basato sulla eterna retorica del sangue, della guerra, delle armi. A quando un autentico e divertente western?

* *

Stasera campeggia «Almanacco» (in cui ci sarà, tra l'altro, il seguito della storia del treno); indi una puntata de «I capostipiti» dedicata ai cantautori e alla quale abbiamo già accennato ieri. Sul secondo canale unico spettacolo con la riesumazione del vecchio dramma «Mirra Efros» di Gordin, una delle interpretazioni favorite di Tatiana Pavlova.

Per il pomeriggio due segnalazioni: alle 17,30 inizia una nuova serie di «Piccole storie» con i pupazzi Robby, Celestino, Coralina ecc. ecc.; e alle 19,15 avrà luogo un dibattito sulla scuola materna.

* *

E' confermato che domenica prossima sul «nazionale» prenderà il via un ciclo dostoevskiano, che comprenda due brevi romanzi, *Il giocatore* e *Il padrone del villaggio* e un racconto, *Il marito geloso*. I romanzi saranno in due puntate ciascuno, il racconto in una. La sceneggiatura dell'intero ciclo è stata curata da Jole Sandri ed Edmo Fenoglio (che ne è anche il regista). Si comincerà con *Il giocatore*, protagonista Warner Bentivegna, affiancato da Carla Gravina, Mario Pisu, Lina Volonghi. Del romanzo il pubblico tv ha visto abbastanza di recente un'infelice riduzione hollywoodiana con Gregory Peck.

Sabato 27 febbraio, sul secondo canale, andrà in onda una celebre operetta, *Orfeo all'inferno* di Offenbach, rappresentata per la prima volta a Parigi nel 1858 con strepitoso successo: nella vicenda e nei personaggi mitologici si vollero vedere satiriche allusioni alla società del Secondo Impero francese. L'edizione italiana sarà curata dal regista Alessandro Brissoni e avrà un notevole cast formato dalla soprano Edda Vincenzi, dal tenore Campora, dal baritono Giuseppe Valdengo e dal basso Italo Tajo.

u. bz.

Teatro Stabile — Stasera alle 21,15, nella Sala delle Colonne del teatro Gobetti, Edoardo Sanguineti parlerà su «La poesia in Italia, oggi».

ECHI DI CRONACA

"Enzo" acconciature

È lieto di annunciare alla gentile clientela la riapertura del locale di via Gramsci 10 completamente rinnovato. Telefono 540-782.

Anche la domenica la nuova gamma Ford '65

pronta per Voi e per la Vostra famiglia. Prove e dimostrazioni nelle mattinate festive dalle ore 9 alle 12,30 in corso Principe Eugenio 5 e in via Barletta 133 (S. Rita). Visitate anche il mercato del veicolo d'occasione in via Barletta 133.

Sconto fino al 60%

su articoli sportivi, ultima settimana di vendita. Approfittatene. Gimca - Covolo, Giulio Cesare 159, telef. 851-605.

Impermeabili con interni

Predisposti con interni staccabili in pelliccia o in lana, ideali per città, auto, sport. Creazioni delle migliori Marche. Vendita straordinaria per fine serie; occasione unica in via XX Settembre 58 (quasi angolo via Garibaldi), da «Oldengland» (Soc. R. Marbidelli), telefono 511-451.

Se il televisore è guasto Telesoccorso 60.466

Servizio calore a domicilio, diurno e serale fino alle 22,30. Accettazione sino alle 20,30.

Mobili La Mobiliare

Sposi a pochi passi dal Municipio troverete il più vasto assortimento mobili di ogni tipo e stile. Via Belfiore 19.

Frigo e lavatrici guaste? Telef. Astelav 673.919

Un tecnico specializzato a domicilio. Preventivi. Garanzia. Segreteria tel. 24 ore su 24.

Tappezzerie in corta

Rendete gaia la vostra casa acquistando le tappezzerie direttamente dalla Fabbrica, via Mad. Cristina 125, che vi offre un vastissimo assortimento ai prezzi più convenienti.

Scienze occulte

Vi convincerà delle predizioni sull'avvenire Medium, chiaroveggente Pedrazzini, G. Cesare 41, t. 284-841 merc. giov. ven.

Il premio culturale Erasmo a Chaplin e Ingmar Bergman

Viene assegnato per la prima volta a uomini di cinema Finora era stato attribuito a filosofi, politici, artisti

Amsterdam, 16 febbraio.

Charlie Chaplin e Ingmar Bergman sono stati scelti oggi come vincitori *ex aequo* del Premio Erasmo, del valore di 100.000 fiorini, pari a circa 18 milioni di lire italiane. Il direttore della Fondazione Erasmo, G. Sluizer, ha dichiarato che anche un italiano ed un francese si trovavano nella lista dei «finalisti», ma si è rifiutato di rivelarne i nomi.

Chaplin e Bergman riceveranno il premio il 24 giugno ad Amsterdam, nel corso di una cerimonia che sarà presieduta dal principe Bernardo.

Il Premio Erasmo, istituito nel 1958 per segnalare «persone o enti che si sono acquisiti meriti eccezionali verso la cultura europea», viene assegnato per la prima volta a due uomini del cinema. Gli anni scorsi era andato allo statista francese Robert Schuman, al filosofo tedesco Karl Jaspers, ai pittori Marc Chagall e Oskar Kokoschka, al teologo tedesco Romano Guardini, al filosofo israeliano Martin Buber e, l'anno scorso, alla «Union Académique Internationale» di Parigi per la pubblicazione delle opere complete di Erasmo da Rotterdam.

Chaplin ha dato prova di buon mestiere; ma il suo merito principale è di avere sottoscritto il film col suo vero nome. Americano autentico è il protagonista Cameron Mitchell, che come pistolero stanco è più stanco che pistolero, attorniato da Elke Rojo, George Rivière, Diana Martin e altri interpreti che tutti si esprimono nella più ortodossa, e quindi un po' ridicola, fraseologia western.

l. p.

Sullo schermo

Un western italiano col «pistolero» cieco

(Ideal) - *Minnesota Clay soffre di traveggole: minaccia di diventare cieco. Ma l'animo non fiacca; è relegato in un penitenziario per reato non commesso, egli evade allfine di regolare i conti col testimonio che lo rovinò col suo silenzio. La scena è a Mesa Encantada, nel Nuovo Messico, dove Clay, vedovo, ritrova donna Jatta la figliuola che vi aveva lasciato bambina, e senza farlesi riconoscere che alla fine, la protegge dalla furiana scatenata in città da due bande rivali, una delle quali è appunto comandata dal perfido testimonio, datosi a taglieggiare la cittadinanza. Basta. Tuttoché bircio, il nostro uomo ha conservato la mira infallibile, e nella cruenta lotta dei banditi egli inserisce la sua pistola che poi si punta definitivamente sul sopravvissuto Fox, il suo nemico. Una semitrovata il che al momento della suprema tensione a due, Clay non ci vede ormai più, ma che svolgendosi il duello in un locale buio, la cosa non faccia differenza e il giusto trionfi ugualmente sull'iniquo.*

Minnesota Clay, a colori, è un altro «italowestern» ossia «western all'italiana», che come ne ricalca la formula, così cerca di ripetere il grande successo di «Per un pugno di dollari». Lasciando dell'opportunità di continuare una forma d'imitazione così sfacciata (giacché «all'italiana» non vuol dire un equivalente italiano di western, ma un calco nudo e crudo dei più fortunati dei «generi» hollywoodiani), quando in casa nostra non mancherebbero radici e germi per un'epopea cinematografica di carattere popolare, le falsificazioni si pagano, e quantunque anche questo film risponda alle esigenze commerciali e contenga in abbondanza sparatorie e pestaggi, si sente che il suo timbro non è sincero e torna a mente il savio detto che l'unica originalità degli imitatori è la esagerazione.

Il regista Sergio Corbucci ha

TEATRI E RITROVI

Pren. biglietti azione La Stampa *via Roma, 80 - telefono 53.51.15*

Auditorium di Torino: venerdì 19 febbraio ore 20,45 Concerto sinfonico n. 10, Direttore Franco Caracciolo. Musiche di Boccherini, Mozart, Prokofiev.

Carignano - Teatro Stabile: da domani ore 21,15 il Teatro Carignano e il Teatro Stabile di Torino presentano il Piccolo Teatro di Milano in «Le baruffe chiozzotte» di C. Goldoni. Regia di G. Strehler. Riduzioni speciali per abbonati.

Gianduja Marionette (S. Teresa 5): domani ore 16 «Acciarino magico». **Gobetti - Teatro Stabile:** ore 20 «Corruzione al Palazzo di Giustizia» di Ugo Betti. Regia di G. de Bosio. Turno terzo mercoledì. Domani ore 20 turno terzo giovedì.

CARIGNANO - TEATRO STABILE

Da domani ore 21,15
Il Teatro Stabile di Torino e Il Teatro Carignano presentano
IL PICCOLO TEATRO DI MILANO
«LE BARUFFE CHIOZZOTTE»
di Carlo Goldoni
Regia di GIORGIO STREHLER

Alfieri: Compagnia Riviste Beniamino Maggio 16,15 - 21,15.
Mailleh: «Storia proibita di due città» Rivista Mario Ferrero - Laura da Vinci, 16,15 - 21,15.

Palazzo del Ghiaccio: 15-18; 21-23.

Al Florida Club (p. Solferino, telef. 542.822): 21-1 Compl. Fasano; cant. Marisella Benny - Franco Franchi.
Arlecchino Danze: ore 21 I Grisbi.
Augustus Nuovo: ore 21 orch. Loris.
Castellino Danze: ore 21 Michelino.
Cicala Danze: ore 21 orch. Tonuccio.
Faro Danze: ore 21 I Diapason.
Gay Sala: ore 17-21 I 6 Magnifici.
Goudie: 16.30-21 Edelweiss quartett.
Giardino Bella Arti: 21 River Side.
La Perla Danze: 21 Luciano Polito.
La Rol Dancing: 21 Maugeri-Nicolino.
Principe Danze: ore 21 «... Diversi».
Tracadero: ore 21 complt. Romano.

Columbia Night Club: Attrazioni.
San Giorgio - Valentino - Ristorante Dancing: Tony Stella e il Trio Jo. «Alla taverna del camino».

Abadan Club: prossima apertura.
Abaijour (Sacchi 28, t. 541.025): 21
Acapulco (Monc. 145, 683.666): 21.
Bagatella (Cavoretto 2, t. 678.978): Motion Picture tv musical syncron.
Caprice (Sacchi 16, t. 521.528): 21.
Centro Club Whisky (p. Castello): 21.
Club 84, M. d'Azeglio 9, 60.360: 21
Holiday, Vinzaglio 3, t. 511.736: 21.
Lido (Monc. 422, t. 697.016): 21.
Los Amigos (Un. Sovietica 511): 21 Piccolo Cabaret - I Gufi - dalle 22.
Piscina del Sole - Rist., t. 558.888.
Scotch Whisky Volta 6, 543.713: 21.
Villa Gay (Mancalieri 52): ore 21.
West End à Gogo Ristorante Hotel str. Traforo - 500 mt. dalle Gallerie.
Whisky Notte, Golto, 667.563: 21.

danze ARLECCHINO
Ore 21 TRATTENIMENTO
I GRISBI
e la partecipazione straordinaria de
I 4 ASSI + FRED

CHATAM NIGHT CLUB
Via Trofeo Rossi, 5
Da oggi
un eccezionale spettacolo alle 0,30
AMRU BANI SHOW
Coreografie di Claudio Marchant
Pren. tav. t. 810.769 - 543.918

AL FLORIDA CLUB
Ore 21: DEBUTTO
COMPL. FASANO
cantano
Marisella BENNY - Franco FRANCHI

LOS AMIGOS
Al «PICCOLO CABARET» ancora
I GUFI
sino al 19 febbraio - ore 22
Prenotaz. tel. 388 981 - 541.087

GALLERIE D'ARTE - MUSEI

Bolero (via Solaro 15): E. Salerni.
Dantesca (p. C. Felice 19): Ossip Zadkine. Scultura, guazzi, disegni.
Galatea, Vela 5: Nove giovani pittori.
Galleria Narciso (p. Carlo Felice 18): Motivi d'arte contemporanea.
La Bussola (via Po 9): «Aspetti di una nuova stagione della pittura italiana». Orario 10 - 13; 16 - 20.

Museo del Cinema (Palazzo Chiablese): alle 17 e 21,15 omaggio a Jean Grémillon «Lumière d'été» con P. Brasseur, M. Renaud, M. Robinson (Francia, 1942, edizione originale, minuti 110. Vietato minori anni 14).

CINEMATOGRAFI

Ambrosio: «I tre volti» Soraya, Alberto Sordi, Richard Harris, techn. Orario: 14,30; 17,20; 19,50; 22,30.
Astor: «Nude, calde e pure» un film di Vit Sabek e L. Santhe. Viet. 18.
Carrot: «Agente 007, missione Goldfinger» Sean Connery, Gert Fröbe, technicolor. Ingresso lire 600.
Cristallo: «Uno sparo nel buio» con Peter Sellers, Elke Sommer, technicolor, panavision.
Doria: «Ho sposato 40 milioni di donne» Fred Mc Murray, Polly Bergen. (dvab) «Minnesota Clay» C. Mitchell, G. Rivière, D. Martin, eastmancolor.
Lux: «L'uomo che non sapeva amare» G. Peppard, A. Ladd, C. Baker, technicolor, panavision. Orario: 13,40; 16,20; 19,15; 22,10. Vist. min. 14.
Nazionale: «Fantomas 70» eastmancolor, scope, Jean Marais, M. Demongeot. Platea lire 700.
Reposi: «Il ribelle di Algeri» Alain Delon, Lea Massari. Ultima giorno.
Romano: «I cadi amori» di Roger Vadim, con C. Dauneux, J. Perrin, F. Brion. Vietato minori anni 18. Inizio films: 14,10; 15,50; 17,30; 19,10; 20,50; 22,30.
Vittoria: «La sottile linea rossa» Keir Dullea, Jack Warden, scopa. Vist. 14.

Ariston: «Il triangolo del delitto» con Emmanuelle Riva.
Arlecchino: «Angelica» Michèle Mercier, Robert Hossein, eastmancol. sc.
Augustus: «Cleopatra» Elizabeth Taylor, Richard Burton, Rex Harrison, scope, col. Orario: 14,30; 18; 21,30.
Capitol: «Il grande sentiero» con R. Widmark, C. Baker, J. Stewart, E. G. Robinson, technicolor, panavision.
Metropol: «Ciao Charlie» Tony Curtis, Debbie Reynolds, scope, technicolor.
Torino: «Joe Mitro» con Eddie Constantine. Apertura ore 10.

Alessandro: «Intrigo a Taormina» con W. Chiari, E. Sammer, U. Tognazzi, S. Koscina, technicolor.
Faro: «Intrigo a Taormina» Walter Chiari, E. Sammer, U. Tognazzi, Sylva Koscina, technicolor.
Fiamma: «Baciami stupido» con Kim Novak, Dean Martin, Ray Walston.
Gioiello (v. C. Colombo 31, telef. 500.760): «Amore in 4 dimensioni» S. Koscina, M. Mercier, P. Leroy. Vietato ai minori di anni 18.
Hollywood: «Ad ovest del Montana» techn. Bubby Ebsen, Keir Dullea.
La Perla: «Il terzo segreto» con Jack Hawkins, Richard Attenborough.
Mailleh: «Storia proibita di due città» Rivista Maria Ferrero - Laura da Vinci 16,15 - 21,15. Film: «Figlia del dio Sole» technicolor, scope.
Massimo: «Arriva Speedy Gonzales» cartoni animati in technicolor.
Orfeo: «Ad ovest del Montana» techn. Buddy Ebsen, Keir Dullea.
Principe: «Ad ovest del Montana» techn. sc. Buddy Ebsen, Keir Dullea.
Statuto: «Arriva Speedy Gonzales» cartoni animati in technicolor.

Adriano: «I Normanni» technicolor, Cameron Mitchell, Geneviève Grad.
Alcione: «Fuga da Zahrain» techn. Riv. Beniamino Maggio 16,15-21,15.
Alpi: solo per oggi «...e la terra prese fuoco» J. Munro, L. Mc Kern.
Regina: «Nudi per vivere» (film inchiesta) technicolor. Vietato min. 18.

Asti: «Signora di ferro» Rotsilind Russell, Maximilian Schell. Ap. 10.
Crocetta: «I vagabondi» Crik-Crok.
Milano: «Pistolero senza onore» e «Uno sconosciuto nella mia vita» Apertura ore 10.
Olimpia: «Larry agente segreto» con Eddie Constantine.
Po: «Febbre di rivalsa» R. Hossein.
P. Nuova: «La giumenta verde» e «Londra a mezzanotte». Aperl. 10.
S. Felice: «Pony express» techn. Charlton Heston, Rhonda Fleming.
S. Secondo: «Un alibi (troppo) perfetto» con Peter Sellers.

Esperia: «Maciste nell'inferno di Genghis Kan» technicolor, scope.
Giardino: «Totò e Peppino divisi a Berlino» Totò, Peppino De Filippo.
Madonna Rose: «Non andiamo a lavorare» Stan Laurel, Oliver Hardy.
Mirafiori: «Pellerossa alla frontiera».
S. Rita: «Prima linea attacca».
Vinzaglio: «Il vendicatore mascherato» technicolor, con Guy Madison.

Ellisse: «La strada per Fort Alamo» techn. C. Clark, M. Lamaire. Ap. 17.
Fratelli: «Tom e Jerry nemici per la pelle» cartoni animati in technicolor.
Nuovo: oggi chiuso. Domani «Colpo gobbo all'italiana».
S. Paolo: «5 per la gloria» techn. scope, Rat Vallone, Stewart Granger.

Artisti: «Trapezio» Burt Lancaster, Gina Lollobrigida, technicolor.
Belgio: «I fratelli di ferro».
Corallo: «OSS 117 segretissimo» con Kerwin Mathews, Nadia Sanders.
Eridano: «Carmen di Trastevere» con Giovanna Ralli, Jacques Charrier.
La Ruota: «L'inferno è per gli eroi» con Bobby Darin.
Oropa: «Traditore al campo 5».
V. Veneto: «Il mostro di sangue» con Vincent Price.

Astra: «I due forzuti» techn. scope, Franco Franchi, Ciccio Ingrassia.
Borgo: «L'ultimo vendicatore» con L. J. Cobb, D. Mc Guire, technic.
Ciriaco: «Impulsione omicida» con Alan Ladd.
Eliseo: «Mondo sexy di notte».
Massaua: «Lo sceriffo scalzo» techn. Elvis Presley, A. O'Connell.
Odeon: «Bionde, rosse, brune» techn. Elvis Presley, J. O'Brien.
Stura: «5 per la gloria» con Stewart Granger, Rat Vallone, Mickey Rooney, technicolor, panavision.

Adua: «I due fratelli» techn. scope, Franco Franchi, Ciccio Ingrassia.
Ideale: «Il vendicatore» con Walter Chiari, Totò.
Brescia: «Il grande e mister Fimm» Glenn Ford, technicolor.
Bri-Bani: «Mondo cane» technicolor.
Felicetta: «Fino all'ultimo respiro».
Fortino: «Cow-boy» technicolor, con Glenn Ford, Jack Lemmon.
Maori: «Crisantemi per un delitto» Alain Delon, Jane Fonda. Vist. 14.
Nord: «La vergine di cera» techn.
Palermo: «Totò sexy» Macario. V. 18.
Sociale: «Rivincita uomo invisibile».
Zenith: oggi chiuso. Domani «Le avventure di Scaramouche» technicolor.

Baretti: «Zorro» scope.
Cabiria: «La furia dei barbari» con Edmund Purdom, Rossana Podestà.
Cataneo: «Segnale di fuoco» techn. Dana Andrews, Piper Laurie.
Continentale: «Cittadino dannato» con K. Andes, M. Hayes.
Fiore: «Come ingannare mio marito» techn. sc. Dean Martin, L. Turner.
Italia: «Topkapi» techn. scope, M. Schell, M. Mercouri, P. Ustinov.
Modernissimo: «Gangster di Piccadilly» e «Avventure di Mister Cory» technicolor, T. Curtis, M. Hiar.
Nizza: «Il mostro magnetico».
Piemonte: «Delitto allo specchio» Antonella Lualdi, M. Lamolino. Vist. 18.
S. Cuore (Nizza 56): «Rommel la volpe del deserto» J. Mason. Ap. 19..
S. Carlo: «L'enigma dell'orchidea rossa» Christopher Lee, M. Mel.
Speria: «Il ballo della pistola» con Tom Junger, Dan Duryea. Aperl. 17.

Dianea: «La nave del diavolo» colori.
Doria: «L'amante del torero».
Roma: «Il castello dei morti vivi».

Alba: «L'isola delle violenze» techn. James Mason, Neville Brand.
Ambra: «Che fine ha fatto Totò Baby?» Totò, Pietro de Vico. Vist. 14.
Apollo: «I due forzuti» techn. scope, Franco Franchi, Ciccio Ingrassia.
Lucento: «Z 6 chiama base» con Eddie Constantine.
Lutrario: «Due minuti per decidere» con Eddie Constantine.
Sansovino: «Le spie in nero» Hogan.
Belvedere: «Giorno caldo al Paradiso Show» tech. sc. S. Cortez, L. Lamberti.

Riduzioni E. N. A. L. — Adriano, Ambra, Artisti, Asti, Fiera, Fortino, Lux, Massaua, Miraflori, Odeon, Porta Nuova, Vinzaglio. — Teatro Gobetti (biglietti ridotti Enal alla cassa del teatro). — Juventus-Lokomotiv (distinti centrali ridotti all'Enal). — Palazzo dello Sport: Campionati regionali di boxe (biglietti ridotti all'Enal). — Palazzo del Ghiaccio (riduzioni Enal 50% alle casse).

Associazione Universitaria Italo-francese — Oggi alle ore 18 nella Sala che precede l'Aula Magna dell'Università (via Po 17) il prof. Jacques Rongy presenterà una nuova scelta di «Grandes miniatures princières et ducales tirées des manuscrits conservés à Turin» (con proiezioni).

Centro ricerche archeologiche e scavi di Torino — Oggi alle ore 18, alla Galleria d'arte moderna, il prof. Giorgio Gullini, direttore del Centro, terrà una conferenza sui risultati della prima campagna torinese di scavi in Iraq.

Oggi alla TV

PROGRAMMA NAZIONALE

9,30: Scuola media.
17,30: Per i ragazzi: a) «Piccole storie: Lo zio Nicola», programma per i più piccoli di Guido Stagnaro, coi pupazzi di Ennio Di Majo; b) «Arriva Yoghi».
18,30: «Non è mai troppo tardi», primo corso.
19 —: Telegiornale.
19,15: «Opinioni a confronto: La scuola moderna».
19,55: Sport. Cronache italiane. La giornata parlamentare.
20,30: Telegiornale.
21 —: «Almanacco», problema di storia, attualità e varia umanità. In questo numero un servizio sulla storia dei treni in Italia.
22 —: «I capostipiti», trasmissione di musica leggera a cura di Leo Chiosso e Luigi Rossi. Il numero di stasera è dedicato ai cantautori: Odoardo Spadaro, Gino Paoli, Giorgio Gaber, Pino Donaggio, Luigi Tenco, Sergio Endrigo, Paolo Mosca, e Daisy Lumini.
23 —: Telegiornale.

SECONDO PROGRAMMA

21 —: Telegiornale.
21,15: «Mirra Efros», commedia di Giacomo Gordin. Interpreti principali: Tatiana Pavlova, Rina Franchetti, Davide Montemurri, Loris Gizzi, Franco Giacobini, Laura Carli, Paola Bacci. Regia di Carlo Lodovici. La vicenda si svolge in una piccola comunità ebraica dell'Europa orientale, all'inizio del secolo. Mirra Efros, rimasta vedova assai giovane, ha saputo amministrare un patrimonio in dissesto, ed allevare i due figli, imponendosi a tutti per la sua fermezza. L'unica persona che ha il coraggio di opporsi a lei è una nuora, forte della propria ascendenza.
23,10: Notte sport.

Programmi radio

PROGRAMMA NAZIONALE — 6,35: Corso di tedesco; 7: Giornale radio - Musiche del mattino; 8: Giornale radio; 8,30: Il nostro buongiorno; 9,10: Pagine di musica; 10: Antologia operistica; 10,30: La radio per le scuole; 11: Passeggiate nel tempo; 11,30: Musiche di W. A. Mozart; 12: Gli amici delle dodici; 12,20: Arlecchino.

13: Giornale radio; 13,25: Musica leggera; 15: Giornale radio; 15,30: Parata di successi; 16: Per i piccoli: Una lettera in paradiso - Il pescatore felice. Radioscene; 16,30: Musiche di O. Fiume; 17: Giornale radio; 17,25: Grandezza del Verdi minore; 18: «Gedeone e la sua stella», racconto di A. Palazzeschi; 18,35: Appuntamento con la sirena; 19,30: Motivi in giostra.

20: Giornale radio Radiosport; 20,50: «Il quadro delle meraviglie», di F. Mannino - «El retablo de maese Pedro» di De Falla; 21,55: Milano: Secondo tempo dell'incontro di calcio Inter-Rangers, per la Coppa dei Campioni; 23: Oggi al Parlamento - Giornale radio.

SECONDO PROGRAMMA — 7,30: Musiche del mattino; 8,30: Giornale radio; 8,40: Concerto per fantasia e orchestra; 9,30: Giornale radio; 9,35: Il foglio rosa; 10,30: Giornale radio; 10,40: La nuova canzoni italiane; 11,05: Buonumore in musica; 11,30: Giornale radio; 11,40: Il portacanzoni; 12: Tema in blu.

13: L'appuntamento delle tredici; 13,30: Giornale radio; 14: Voci alla ribalta; 14,30: Giornale radio; 15: Aria di casa nostra; 15,30: Giornale radio; 15,35: Concerto in miniatura; 16: Rapsodia; 16,30: Giornale radio; 16,38: Dischi dell'ultima ora; 17: Musica leggera dall'Australia; 17,30: Giornale radio; 17,45: Rotocalco musicale; 18,30: Giornale radio; 18,35: Classe unica; 18,50: I vostri preferiti.

19,30: Radiosera; 20: Concerto di musica leggera; 21: «Nevi italiane per gli sciatori d'Europa», documentario; 21,30: Giornale radio; 21,50: La voce dei poeti; 22,10: Musica nella sera; 22,30: Giornale radio.

TERZO PROGRAMMA — 18,30: Rassegna di cinema; 18,45: Musiche di G. F. Haendel; 19: Novità librarie; 19,30: Concerto di ogni sera: Vinci, Schubert, Ravel; 20,40: Musiche di F. Delius e A. Honegger; 21: Il giornale del Terzo; 21,30: Musiche di V. Novak; 22,15: «T. S. Eliot», a cura di M. Prax; 22,45: La musica, oggi: Solcraki, Schiffer, Walacinski.

TELEVISIONE SVIZZERA — Ore 20: Telegiornale; 20,20: Vita dell'antica Roma; 20,45: «I balconi sul Canal Grande», commedia di Alfredo Testoni.

OGGI
Al solo **AMBROSIO** di Torino
«IN ESCLUSIVA PER TUTTO IL PIEMONTE»
IL FILM CHE TUTTO IL MONDO ATTENDE!!!
L'ATTRICE CHE TUTTI VOGLIONO VEDERE!!!

SONO SOSPESE TESSERE E INGRESSI DI FAVORE

Domani al Nuovo Romano

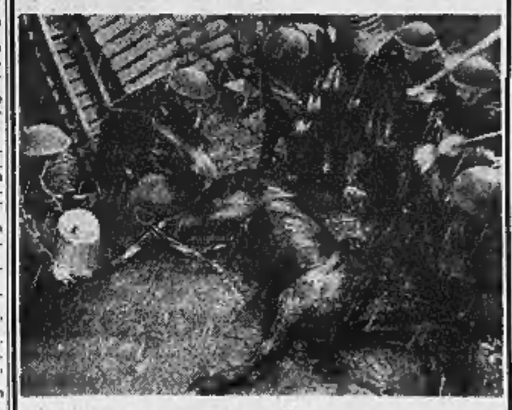

Mangeremo dei cavalli le carogne,
e berremo l'acqua delle fogne,
ma nulla di più buono c'è,
per la Patria e per il Re.
(Canto gallese di trincea)

PER IL RE E PER LA PATRIA

CRISTALLO
DOMANI
Un film di ROGER VADIM
con
ROBERT HOSSEIN
ANOUK AIMEE

Eastmancolor - Franscope

DORIA: DOMANI
JOSEPH E. LEVINE presenta
Madame P... e le sue Ragazze
SHELLEY WINTERS
BRODERICK CRAWFORD
CESAR ROMERO
ROBERT TAYLOR

ALL'ASTOR
un film spregiudicato
NUDE CALDE PURE
VIR SABEK
LAMBERT SANTHE
IN TECHNICOLOR
VIETATO MINORI ANNI 18

dal 1900 **INFORMAZIONI**
COMMERCIALI - PRIVATE - ITALIA-ESTERO
CAMPANINO F.LLI
VIA C. PAMPARATO 25 - TEL. 753.079 - TORINO

OGGI il NAZIONALE
nella stagione dei grandi successi ha il piacere di presentare un film movimentato, carico di suspense, un po' incredibile, zeppo di colpi di scena e di imprevisti; il miglior successo europeo di quest'anno

«L'immaginazione sfrenata, i travestimenti continui, le trappole elettroniche, i telefoni senza fili, una sarabanda di avventure e di sorprese, fan sì che Fantomas batta di due lunghezze tutti gli illustri agenti segreti che oggi van per la maggiore!».
LE FIGARO

Domani al Cinema REPOSI
IN ANTEPRIMA PER L'ITALIA
MARIO CECCHI GORI presenta
VITTORIO GASSMAN JOAN COLLINS

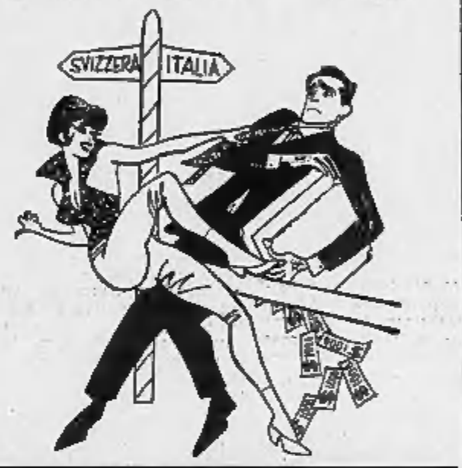

LA CONGIUNTURA
con JACQUES BERGERAC HILDA BARRY
regia: ETTORE SCOLA scritto da RUGGERO MACCARI e ETTORE SCOLA
prodotto dalla FAIRFILM
TECHNICOLOR TECHNIRAMA

Domani al Cinema LUX
La più divertente e spettacolare parodia del famoso agente segreto inglese, attraverso gli scenari stupendi di Londra, Barcellona, Algeri e Napoli, interpretata dall'intramontabile
TOTÒ
CHE HA RITROVATO CON QUESTO FILM LA SUA MIGLIORE VENA COMICA
TOTÒ D'ARABIA
EASTMANCOLOR

OGGI AL SUPERCINEMA **FIAMMA** C. Trapani 57 Telef. 372 057
DOPO «A QUALCUNO PIACE CALDO», «L'APPARTAMENTO», «IRMA LA DOLCE», UN'ALTRA BRILLANTE COMMEDIA DI
BILLY WILDER
BACIAMI STUPIDO
KIM NOVAK - DEAN MARTIN
RAY WALSTON
PANAVISION

Sono tre-quattrocentomila e non si sentono «expatriated»

A Roma nessuno bada agli stranieri Neanche le ex imperatrici fanno colpo

Per lanciare il film di Soraya, il produttore ha scelto Milano, perché nella capitale tutto diventa di casa - « Se uscissi in camicia da notte, dice un pittore americano, nessuno si volterebbe indietro » - Soltanto gli studenti africani provano una certa difficoltà di ambientamento - Studiano con borse mensili di 80 mila lire e quasi tutti sono molto bravi

(Dal nostro inviato speciale)

Roma, febbraio.

A Roma vivono tre-quattrocentomila stranieri. La maggior parte gravita intorno alle ambasciate, alle rappresentanze consolari, commerciali, bancarie, culturali. Ma c'è sempre una frangia fluttuante, che va e viene. Nei primi giorni del processo Behawi, che vede, l'uno di fronte all'altro, due coniugi egiziani che s'accusano reciprocamente d'omicidio, è stato scritto che « Roma si levantinizza ». E' un'esagerazione: Roma è l'unica metropoli del mondo in cui non esista né Casbah, né Harlem, né quartieri di malavita organizzata. E' l'eterno, illustre calderone in cui si rimescolano e si confondono i nuovi arrivati di ieri, quelli dell'altro ieri e quelli di secoli fa.

« *Potrei uscire in camicia da notte* — mi dice un pittore americano — *e sono sicuro che, a parte qualche avvertimento e non buscarmi la polmonite, nessuno si volterebbe indietro* ». « *E' l'unica città* — soggiunge — *dove uno straniero non si sente mai "expatriated"* ». Nel mondo esono, ogni mese, circa quaranta volumi, che illustrano le bellezze e le abitudini di Roma: ad apertura di pagina, non si sbaglia, vi si celebra il cosmopolitismo della città. Uomini e donne, discesi in Italia tra i grandi clamori della cronaca, vivono tranquilli e inosservati: l'ex re Farouk in un appartamento dei Parioli, a pochi passi da lui, Adoula, l'ex Premier del Congo cacciato da Ciombè. L'amica indiana di Rossellini, Sonali Das Gupta, s'è attrezzata una « boutique » esotica nel centro. Le figlie d'un diplomatico indonesiano, scacciato da Soekarno, agrono un localino nei pressi di via Veneto: vi si mesce, in gusci di cocco, un liquore misterioso, la « vergine ubriaca ».

E' una città che digerisce e dimentica: per lanciare il film dell'ex imperatrice Soraya, il suo produttore ha scelto Milano, non Roma, dove tutto diventa, presto o tardi, di casa. Dunque, a prima vista si direbbe che Roma sia ormai così smaliziata da avere eliminato ogni pregiudizio di razza o di colore.

Andiamo, invece, a sentir come la pensano i nuovi arrivati del continente nero. « *Siamo degli incompresi. Il colore della pelle non passa mai inosservato, la gente ci schiva: anche quando è cortese, sentiamo che ci tiene a distanza* ». Queste, o simili a queste, sono le considerazioni del giovane negro ospite di Roma. Ciò dipenderà pure dall'ipersensibilità dell'uomo di colore: tuttavia è un fatto che non poche affittacamere romane rifiutano di dare alloggio all'africano.

Qualche mese fa si tenne nella sede dell'Ucsel (Ufficio centrale studenti esteri in Italia) un convegno per promuovere la federazione di tutte le numerose associazioni studentesche straniere in Italia. Gli studenti, controllati dall'Ucsel, sono oltre diecimila in tutto il territorio nazionale. I loro problemi diventano ogni anno più complessi. Occorre unificare le forze, diceva il relatore, al di sopra delle divisioni « *perché tutti gli uomini sono uguali* ». Uno studente congolese interruppe il bel discorso. Gridò, tra i singhiozzi: « *Se fosse vero che tutti gli uomini sono uguali, io non sarei costretto a venire in Italia per proseguire i miei studi!* ».

A Roma, gli studenti dei paesi nuovi sono più d'un migliaio. Ciascuno è spinto ad organizzarsi in piccole associazioni nazionali. Ma spesso, anche se non pochi, li divide l'idea politica: i congolesi, che sono una trentina, sono contesi da due associazioni. Gli arabi, invece, tendono a raccogliersi tutt'insieme, nella sede della Lega araba: si distinguono per l'acceso nazionalismo.

Mi dice Alberto Giudici, proprietario di una grande sartoria di Galleria Esedra: « *I miei clienti di colore sono tra i più splendidi. Vogliono essere eleganti, si fan mandare gli abiti nelle loro capitali. Mi scrivono di continuo, s'affezionano* ». Chi è potente in patria assapora con voluttà il gusto del potere; quanto ai giovani, « *si sentono tutti dei futuri primi ministri* ».

Sono corretti, cordiali, persino cerimoniosi: ma nessuno può dire che con si agita nel fondo. Un nigeriano, ospite della residenza universitaria internazionale, all'Eur, fa l'apologia dell'antica Gao, capitale d'un impero che nel 1500 fu il più potente e meglio organizzato di tutta l'Africa. Un altro studente, J. Souza, della Costa d'Oro, illustra le imprese guerriere dei suoi progenitori ascianti. Sembra che annaspino per ritrovare nel fondo delle memorie nazionali qualche gloria da opporre alla solennità delle vestigia tra cui sono chiamati a vivere.

Quasi tutti gli studenti afro-asiatici arrivano con la borsa di studio — 80 mila lire il mese — del loro o del nostro governo: ciò basta a renderli consapevoli d'un privilegio. Costituiranno, domani, la classe dirigente nel loro paese. E a ciò si preparano: infatti, i più studiano ingegneria, medicina, scienze economiche. Pochissimi affrontano le facoltà umanistiche. Spesso il loro profitto scolastico è eccellente; tuttavia la borsa di studio non risolve tutti i loro problemi: per esempio, le cure mediche. L'istituto che li assicura provvede soltanto alle cure preventive: niente, perciò, medicine o ricoveri in clinica.

Un giovane somalo, mutilato d'una gamba, il mese scorso ruzzolò miseramente sotto un tram e l'arto di legno fu stritolato. Il poveretto non è riuscito a trovare chi glielo sostituisca: l'assicurazione non ne vuol sapere, l'appello alla solidarietà dei connazionali è umiliante; il giovane se ne va mallinconicamente stampellando per le vie di Roma... Alcuni iraniani si sono costituiti in gruppo di lavoro, formato di studenti di architettura, belle arti e ingegneria: vorrebbero incominciare qualche esperienza professionale in concreto. Possibilmente, guadagnare qualche lira.

Ma non è facile: la legge vieta agli stranieri, giunti come turisti o come studenti, di assumere un lavoro stabile e retribuito. Di qui, altre difficoltà; di qui anche l'aspetto più inquietante della loro avventura romana.

Gigi Ghirotti

IL NOSTRO INVIATO A CHIASSO

Una giornata con gli emigranti respinti alla frontiera svizzera

Ieri la situazione si è fatta un po' meno angosciosa - Ma c'erano ancora 250 persone, molte donne e bambini, sedute su vecchie valigie in attesa di un permesso che potrebbe arrivare tra poche ore o pochi giorni o mai Una famiglia di Gioia del Colle è giunta in ritardo al confine per malattia della madre; ora è qui bloccata e si chiede smarrita: « Non potremo neppure andare a riprendere le nostre robe? » - Lavorava a Mulheim da 5 anni

(Dal nostro inviato speciale)

Chiasso, 16 febbraio.

Nelle sale d'aspetto, negli uffici, lungo il corridoio della stazione ferroviaria di Chiasso sono disseminati, a gruppetti, uomini e donne con qualche bambino. Seduti vicino alle valige di fibra legate con le corde e agli scatoloni di cartone con la scritta di qualche prodotto alimentare, stanno fermi in attesa di qualcosa che non si sa se arriverà tra qualche ora, tra qualche giorno o se non arriverà mai. Sono gli emigranti che erano diretti verso la Svizzera e sono stati respinti perché sprovvisti della « assicurazione di permesso di dimora » richiesta dalle nuove disposizioni sull'immigrazione.

Oggi, rispetto a ieri, la situazione si è fatta più distesa, abbastanza vicina alla normalità. Ieri c'erano donne che piangevano, oggi non più. Coloro che non avevano alcuna probabilità di entrare in possesso del documento richiesto sono tornati indietro, verso il paese di origine; chi, invece, ha la speranza di ottenere il permesso, ha telefonato all'imprenditore svizzero presso il quale già ha lavorato in passato e se il datore di lavoro gli ha promesso di spedirgliele, sta ad aspettare seduto sulle valige.

La situazione è più tranquilla anche perché è sensibilmente diminuito l'afflusso degli emigranti: mentre nella giornata di ieri si erano presentate ai valichi di Chiasso, ed erano state respinte, circa 600 persone — lavoratori e loro congiunti — oggi gli emigranti arrivati dall'Italia senza i regolari documenti sono stati circa 150, di cui 130 per ferrovia, gli altri per strada.

La situazione generale è migliorata, sia per questo minor afflusso di « irregolari », sia per l'impeccabile servizio di assistenza organizzato dalla autorità italiane le quali hanno saputo aiutare e confortare ogni nucleo familiare. Alla stazione internazionale di Chiasso, per un'antica convenzione che risale al 1876, l'Italia ha una sua piccola isola costituita da un'ala dell'edificio ferroviario e nella quale si svolge il disbrigo di tutte le mansioni di polizia e di dogana.

Qui, appunto, gli emigranti hanno trovato provvisorio asilo e l'aiuto degli assistenti sociali dell'Eca e del Consolato italiano di Lugano. Il ministero del Lavoro aveva fornito sin dai giorni scorsi, attraverso la prefettura di Como, un cospicuo aiuto perché mettesse a disposizione di tutti gli emigranti costretti da viaggia e all'occorrenza, provvedesse ad alloggiarli in albergo. Assistenza, questa, che viene svolta in continuità, giorno e notte. E' presente anche personale dell'Ufficio del Lavoro per fornire gratuitamente agli italiani respinti alla frontiera un biglietto ferroviario di ritorno per il paese di origine. Questi servizi sono diretti dal questore dott. Ciampa, dirigente della polizia di frontiera del settore italo-svizzero, e dal dott. Canzano del ministero dei Lavori Pubblici.

Il dott. Bozzetti, direttore dell'Eca, per tutta la giornata ha avvicinato gli emigranti in attesa del permesso per offrire loro ospitalità in alberghi a Chiasso e a Como. Ma soltanto una minima parte hanno accettato; tutti gli altri hanno preferito rimanere in stazione, nel timore di perdere anche quella mèta già conquistata e di essere rispediti indietro. Restano seduti sulle valige o a terra, incuranti della notte che arriva, pur di rimanere vicini all'ufficio di polizia italiana presso il quale da un momento all'altro dovrebbe arrivare il permesso che qualche imprenditore affannosamente raggiunto per telefono ha loro promesso.

Per tutta la giornata di oggi il centralino telefonico di Chiasso è stato sovraccarico di lavoro, appunto per le richieste degli emigranti che volevano mettersi in contatto con i loro imprenditori. In parecchi casi si tratta di italiani che, già al lavoro in Svizzera, erano rimpatriati in occasione del Natale e poi si erano trattenuti a casa per qualche motivo familiare.

Ci sono i coniugi Martinucci, ad esempio. Sono di Gioia del Colle: lui di 34 anni, lei di 30, con una bimba di 3 anni. Lavorano in Svizzera da cinque anni, a Mulheim; il marito in una fabbrica di vino di mele, la moglie in una fabbrica di tubi da dentifricio. Guadagnano, complessivamente, 220 mila lire al mese lavorando 10-11 ore al giorno. Alla fine del mese, pagato il vitto, l'affitto, la donna che custodisce la bambina, riescono a mettere da parte 70 mila lire. Rimpatriati in dicembre, dovettero protrarre la permanenza a Gioia del Colle per una malattia della donna. Oggi la Martinucci rigirava fra le mani le chiavi di casa e si chiedeva: « Possibile che non ci lascino nemmeno andare a prendere la nostra roba? ».

Un siciliano, Vito Magnacci, 29 anni, da Palermo, lavora da 5 anni a Zurigo in una officina meccanica. Tre giorni fa è venuto a Milano per incontrarsi con sua moglie che voleva passare un paio di mesi con lui a Zurigo. Adesso sono tutti e due seduti sulle valige di lei ad aspettare il lasciapassare che la ditta ha promesso di spedirgli. Ogni uomo e ogni donna ha il suo affanno. Pariano a fatica di queste pene che li affliggono e alludono alla Svizzera come a qualcosa che appartiene anche a loro e al tempo stesso come a un miraggio irraggiungibile. « Come sarebbe bello — diceva oggi una donna della provincia di Pesaro — se potessimo lavorare a casa nostra, guadagnare nel nostro paese quello che guadagniamo così lontano ».

Le disposizioni fissate dalla nuova legge sono precise, categoriche, non lasciano possibilità di compromessi. Tuttavia, per ammissione delle stesse nostre autorità, la polizia elvetica si sta comportando con molta benevolenza nei confronti dei nostri connazionali che si trovano in questa particolare difficoltà; tanto è vero che oggi circa il 28 per cento delle persone che in un primo tempo erano state respinte, sono state fatte passare anche se non erano in possesso di quello specifico documento, ma di qualche altra carta che poteva essere interpretata come un contratto di lavoro o un « permesso di dimora ». Fra qualche giorno è previsto un altro afflusso alla frontiera, inverso di quello attuale: l'arrivo dalla Svizzera dei nostri connazionali che si trovano in territorio elvetico e che non possono dimostrare di avere un'occupazione. Il personale degli uffici italiani è già preparato anche a questa evenienza.

Remo Lugli

In un discorso alla Camera

Delle Fave promette l'intervento del governo

Le nuove norme svizzere non sarebbero «conformi agli accordi» - Impegno per alleviare i disagi dei «respinti» e dei «rimpatriati» - Richieste di lavoratori dalla Germania

(Nostro servizio particolare)

Roma, 16 febbraio.

Secondo le informazioni pervenute alle autorità competenti (ministeri del Lavoro e degli Esteri), il problema dei nostri emigranti in Svizzera sarebbe meno grave — sotto il profilo numerico — di quanto le prime notizie facevano supporre. Si tiene inoltre a distinguere fra « respinti » e « rimpatriati »: i primi sono emigranti provenienti dall'Italia ai quali viene negato l'ingresso nella Confederazione in quanto sprovvisti del documento chiamato « assicurazione del permesso di residenza »; i « rimpatriati » sono invece lavoratori che hanno perduto il diritto a soggiornare in Svizzera o perché il loro contratto è venuto a scadere o perché privi di occupazione fissa.

Ecco le cifre ufficiali fornite stasera alla Camera dal ministro Delle Fave. Ieri 15 febbraio (primo giorno di applicazione) gli italiani colpiti dai nuovi provvedimenti sono stati 678, dei quali 632 respinti, 333 rimpatriati (166 per fine contratto e 167 in cerca di lavoro) e 13 espulsi per motivi di polizia. Oggi, 16 febbraio, in base ai dati disponibili per la stazione di Chiasso, la situazione sino alle 18,30 era la seguente: 169 respinti (contro i 476 di ieri) e 333 rimpatriati (contro 296).

Delle Fave ha così concluso: « *La situazione è sotto controllo. Tuttavia preoccupa il governo che assume impegno, davanti al Parlamento, di seguirla attentamente non solo per sollecitare per via diplomatica la questione degli aspetti della nuova regolamentazione che non sono conformi agli accordi intervenuti, ma anche per alleviare con tutti i mezzi possibili le sofferenze dei nostri lavoratori* ».

Il ministro ha rinnovato l'invito a tutti gli uffici periferici affinché prestino ai connazionali in difficoltà la più ampia assistenza. Per la maggioranza si è provveduto al viaggio di ritorno al comune di provenienza, assicurando anche il vitto e, se necessario, il pernottamento.

Negli ambienti competenti si ritiene che sarà soprattutto la Germania a beneficiare delle limitazioni elvetiche. Il fabbisogno di manodopera straniera nella Repubblica federale dovrebbe infatti salire dal milione dei 1964 a 1.200.000 nel 1965. L'aumento di 200 mila unità in Germania è di gran lunga superiore alla flessione di 40 mila unità che costituisce l'obiettivo delle autorità svizzere in fatto di lavoratori stranieri.

ar. ba.

Un'altra donna a Londra trovata uccisa e svestita

E' la testa degli ultimi mesi Forse vittime di un pazzo

Londra, 16 febbraio.

Un altro cadavere di donna, completamente svestito, è stato scoperto nelle prime ore del pomeriggio sui bordi di alcuni campi di gioco a North Action, alla periferia nord-occidentale di Londra. E' stato un passante che ha notato il cadavere presso un chiusino, a metà nascosto sotto dei ciuffi d'erba, ed ha avvertito la polizia.

Negli ultimi mesi nella stessa zona londinese, sono stati scoperti cinque cadaveri, completamente svestiti, di giovani prostitute. Le autorità inquirenti ritengono che le cinque donne siano state vittime di uno stesso assassino, probabilmente un pazzo.

Drammatica rapina a mano armata nel centro della città

Assalto in un ufficio postale di Genova tre banditi sparano e fuggono: due arrestati

Irrompono pistola in pugno, il volto coperto da passamontagna, poco prima della chiusura - Esplodono un colpo in aria e rapinano l'incasso: 600 mila lire - Un'impiegata sviene - I tre si allontanano sull'auto d'un quarto complice - Due fratelli arrestati dopo tre ore - Trovato in casa parte del bottino e le armi

(Dal nostro corrispondente)

Genova, 16 febbraio.

Questo pomeriggio, poco prima dell'orario di chiusura, tre banditi mascherati, pistola in pugno, hanno fatto irruzione nell'ufficio postale di via Assarotti, presso piazza Corvetto, nel pieno centro di Genova. Rapinato l'intero incasso, seicentomila lire, sono fuggiti su un'auto, guidata da un quarto complice. Due dei banditi sono stati arrestati, tre ore dopo, nella loro abitazione. In casa, dopo una rapida perquisizione, è stata trovata parte del bottino. Un terzo individuo è stato fermato a tarda sera, ma la polizia non ne ha voluto rivelare il nome.

I tre banditi, il volto coperto da passamontagna grigi, sono entrati nell'ufficio postale di via Assarotti 11, alle 13,40, venti minuti prima della chiusura. I rapinatori speravano di rapinare l'intero incasso della giornata. Ma oggi era il giorno di pagamento delle pensioni ed in cassa erano rimaste appena seicentomila lire.

Il grosso del lavoro era stato ormai compiuto, e la dirigente, la signora Maria Teresa Cavalieri, stava riordinando le carte d'ufficio, aiutata dagli altri dipendenti, Laura Martino, Luisina Vidino, Grazia Ciavarino e Angelo Currò. Nell'angusto ufficio postale si trovavano in quel momento ancora sette clienti.

Ad un tratto la porta d'ingresso è stata spalancata da un giovane. Indossava una giacca a vento ed aveva il viso coperto da un passamontagna. Nessuno gli ha fatto caso. All'improvviso il ragazzo, che dimostrava meno di venti anni, ha estratto dalla tasca della giacca una pistola ed ha esploso un colpo verso il soffitto. Subito dopo alle sue spalle sono apparsi altri due uomini armati, il viso nascosto nella stessa maniera.

Il più alto, che era evidentemente il capo, ha spianato la rivoltella sui presenti ed ha gridato: « Se state calmi non vi facciamo niente ».

Quindi ha fatto un cenno al ragazzo, che era entrato per primo, il quale, con un salto acrobatico, ha superato il bancone che divide lo spazio riservato al pubblico dall'ufficio vero e proprio, e lì è avvicinato alla cassaforte.

Nel frattempo il « capo », che parlava con forte accento genovese, ordinava alle impiegate ed al pubblico di addossarsi contro il muro. Il momento era drammatico, ma i banditi hanno mantenuto i nervi saldi. Quando una delle impiegate — Luisina Vidino — è svenuta e le compagne si sono precipitate a sollevarla e a rincuorarla i tre non hanno perso la calma, lasciando fare. Nel frattempo il ragazzo svuotava la cassaforte del contante e rovistava in qualche cassetto alla ricerca anche di piccole somme e di valori bollati. L'operazione è durata non più di due minuti.

Poi il « capo » ha ordinato ai compagni di uscire. I tre banditi sono indietreggiati verso l'uscita. Appena fuori si sono infilati in un'auto che, scendendo lentamente da piazza Manin, era appena arrivata davanti all'ufficio postale, guidata da un quarto complice.

Uno dei clienti, un giovane, Giuseppe Rossini, si è precipitato subito fuori, è balzato sulla sua moto ed ha cercato di seguire i banditi ma è stato distanziato.

Pochi minuti dopo giungevano sul posto le auto della polizia agli ordini del commissario Chiggini, al quale si sono poi affiancati il vice-questore Campanni ed il capo della Mobile Costa.

L'interrogatorio degli impiegati ha permesso di accertare che i rapinatori, pur avendo sparato un unico colpo a scopo intimidatorio, erano gente decisa. « Quando ho sentito lo sparo — ha raccontato l'impiegata Angelo Currò — ero nel retro dell'ufficio e mi sono subito affacciato per vedere che cosa accadeva.

« Ho visto i tre uomini armati e istintivamente mi sono avvicinato alla cassaforte. Quello che sembrava un ragazzo mi ha puntato la pistola in faccia e mi ha spinto con forza da una parte. Tutto lì è avvenuto fulmineamente ».

Gli agenti hanno formato subito dei posti di blocco in tutta la città. Polizia e carabinieri hanno quindi cercato di rintracciare tutte le persone su cui nutrivano dei sospetti.

Verso le 18,30 si sono recati in casa dei fratelli Olla, in via Antonio Burlando 18, una strada non lontana dal luogo della rapina. All'intimazione di aprire la porta, i due fratelli, Antonio di 37 anni e Benito di 28, originari di Cagliari, si sono sbarazzati di due pistole e dei passamontagna buttandoli dalla finestra ed hanno cercato di barricarsi; ma gli agenti hanno sfondato la porta e li hanno ammanettati.

In casa la polizia, dopo una rapida perquisizione, ha sequestrato trecentomila delle seicentomila lire rapinate, che evidentemente i banditi si erano spartite. In cortile, subito dopo, sono state trovate una « Luger » ed una « Beretta », rubate venti giorni fa in una armeria.

c. m.

Le impiegate ancora in preda allo choc per l'assalto dei banditi a Genova (Tel.)

L'ingresso del centrale ufficio postale dopo la rapina a Genova (Telefoto Leoni)

Un centinaio di persone bloccate ieri alla stazione di Domodossola

La polizia elvetica è cortese, ma irremovibile in base alle nuove disposizioni

(Dal nostro inviato speciale)

Domodossola, 16 febbraio.

Anche oggi, alla stazione di Domodossola, un centinaio di emigranti italiani diretti in Svizzera sono stati fatti scendere dal treno dalla polizia di confine elvetica.

Per i respinti, la prima tappa era l'ufficio di polizia elvetica. Ogni singolo caso veniva in un certo senso riveduto. I gendarmi erano cortesi ma irremovibili.

Così, famiglie sono state divise, anche se, forse, soltanto provvisoriamente. E' il caso di Leonardo Gallo, di 50 anni, da Avellino, manovale. Era rientrato da Ginevra a Natale con moglie e figlia diciottenne. Oggi la famiglia rientrava in Svizzera per riprendere il lavoro. Il Gallo aveva l'impegno di riassunzione dal suo datore di lavoro, ma non ancora il permesso di soggiorno, del quale erano invece in possesso moglie e figlia, al servizio di un albergatore. Le due donne hanno proseguito; il Gallo è rimasto a terra.

Caso inverso quello di Bice Di Bazia, della provincia di Campobasso. Era tornata in Italia con il marito, manovale, da Numarma, dove entrambi lavoravano. Oggi lui è stato riammesso nella Confederazione elvetica, lei no.

Una vecchietta di ottant'anni, che raggiungeva i figli a Berna, è stata anch'essa bloccata in stazione: « *Ma io non vado a lavorare, mi mantengono i miei figlioli!* ». Appello vano.

L'Ufficio del Lavoro dà larga assistenza a tutti: buoni gratuiti per pasti e alloggio in albergo, biglietti di viaggio per il ritorno ai paesi d'origine. Alcuni attendono a Domodossola che parenti o amici mandino loro il permesso di soggiorno.

Una sola persona ha potuto proseguire questa sera il viaggio dopo essere stata « bloccata ». Si tratta di Anna Maria Sartori, di Parma. Piangeva in un angolo. Lavorava a Grenchen da dieci anni. Sabato scorso era tornata in Italia per le nozze di una amica. Il permesso di soggiorno l'aveva lasciato in Svizzera. Passaporto in regola, biglietto di andata e ritorno e una faccia sincera, hanno indotto la polizia a chiudere un occhio. E' il solo caso su seicento respinti tra ieri e oggi.

p. b.

Per la salute delle ragazzine gracili

UNA CURA DI PROVATA EFFICACIA

Le condizioni di salute delle ragazzine gracili, anemiche, deboli migliorano grandemente in seguito all'uso del « Proton ».
Questo prodotto jodio-fosfo-ferruginoso agisce beneficamente sul sistema linfatico, sul sangue e sul sistema nervoso.
Esso combatte razionalmente la debolezza generale, l'inappetenza, il ricorrere delle nevralgie.
Favorisce lo sviluppo fisico.

☆

Il « Proton » si presenta sotto forma di un liquido gradevole al gusto.
La dose media è di due cucchiaini al giorno, da somministrarsi prima dei pasti.
La cura completa dura due mesi circa.

PROTON

Autorizzazione Prefett. n. 0670, Torino, 25-7-61 (644)

guida moderna: guida automatica! DAF variomatic

723 a

Volete viaggiare per ore e ore sull'autostrada sempre alla velocità massima?
Ci vuole la **DAF**

Volete guizzare nel traffico senza perdere tempo nei cambi grazie alla trasmissione completamente automatica?
Ci vuole la **DAF**

Volete arrampicare agilmente nelle più dure salite mentre il variomatic seleziona i rapporti ideali?
Ci vuole la **DAF**

Volete una vettura di aspetto lussuoso, ma economica nel consumo (6/7 litri per 100 km), l'unica completamente automatica nella sua classe?
Ci vuole la **DAF**

Volete l'unica vettura di questa classe che riunisce in sè tutti questi pregi? Allora
ci vuole la **DAF**

Una meravigliosa vacanza con la DAFfodil! Perchè si viaggia veramente comodi... anche se la famiglia è numerosa e il percorso lungo. E per i bagagli? Nessuna preoccupazione. Il baule è così ampio da accogliere proprio tutto.

DAF
nuovi prezzi ribassati

DAFfodil	L. 785.000
DAFfodil Luxe	L. 864.000
DAFfodil Luxe Extra	L. 915.000

Franco Rivenditore, IGE compresa. Tetto apribile e/o bicolore a richiesta.

Desidero ricevere una documentazione dettagliata sulla DAFfodil incluso l'elenco dei successi sportivi

Nome .....
Via .....
Città .....

DAF ITALIA S.p.A. - Milano - Via Gallarate 131
CS 23/4321

daf **Garanzia per un anno intero... senza limite di chilometraggio. Rivenditori e assistenza in tutta Italia.**

RATEAZIONI 24 MESI
MINIMO ANTICIPO

CONCESSIONARIO DAF TORINO E PROVINCIA
FALAVIGNA AUTO s. r. l.
VIA MADAMA CRISTINA, 93
TORINO - TELEFONO 657.129

ANNUNCI ECONOMICI

Il prezzo di questa inserzione deve essere corrisposto anticipatamente alla **Pubblicità Stampa (via Roma 80, Torino)** *per contanti o vaglia, o mediante versamento nel conto corrente postale n. 1/18386 Torino. Esso risulta dal prodotto del numero delle parole (minimo dieci, aggiungendo le articolazioni composte) per la tariffa della Rubrica adatta all'annuncio, con l'aggiunta delle tasse in ragione dell'8 % globale*

Avvisi composti in neretto: tariffa doppia

Per le inserzioni in data fissa aumento del 100 %

Tutti gli avvisi vengono pubblicati su « La Stampa » ed in « Stampa Sera ». Non sono ammessi annunci che contengano richieste di denaro a francobolli anche solo per la risposta.

Coloro che desiderano rimanere ignoti ai lettori possono utilizzare il nostro servizio cassette aggiungendo al testo dell'avviso la frase **Scrivere « Pubblicità Stampa n. . . . . Torino »**, *computato per cinque parole in tal caso all'importo dell'intero annuncio deve essere aggiunto il solo della cassetta in lire 200 per decade, ed un deposito di lire 300 per il rimborso delle spese di recapito delle corrispondenze a coloro che non possono eseguirne il ritiro presso i nostri uffici.*

La « Pubblicità Stampa S.p.A. », in base al capitolato di concessione di esercizio del casellario privato, è considerata a tutti gli effetti unica destinataria delle corrispondenze indirizzate alle cassette.

Essa ha quindi il diritto di verificare le lettere e di incasellare soltanto quelle strettamente inerenti agli annunci, non inoltrando ogni altra forma di corrispondenza, stampati, circolari o lettere di propaganda.

Tutte le lettere indirizzate alle cassette debbono essere inviate per posta e saranno respinte se assicurate o raccomandate. Non si assume nessuna responsabilità per quanto eventualmente allegato alla corrispondenza.

Negli annunci matrimoniali è vietata la richiesta di fotografie e nel testo è indispensabile risulti l'intenzione « matrimoniale » dell'inserzionista con le parole: « sposerebbe » o « relazione che possa avere scopo matrimonio » e altre similari.

1 COMMERCIALI L. 180 per parola

ACQUISTO contanti pressa per falegnameria seminuova occasione. Telefonare 731-148. A16664

LIMATRICE 350 d'occasione cercasi. Scrivere: « Pubblicità Stampa 6658 — Torino ». A16767

PER ammodernamento fonderia vendesi molazzo, siviera, carro ponte, ventilatori cubilotti, armadi spogliatoi operai. Telefonare 290-574.

SERIA impresa cerca lavori conto terzi fino a 100 camere. Telefonare 328-537. A18185

SOLLEVATORI, martinetti, cavalletti, estrattori, chiavi, attrezzi per il servizio dell'auto. Sittor, via Nizza 32.

TRAFORI banco e colonne liquide. Tabacchi, Valeggio 4, tel. 587-609.

VENDESI gru Simma braccio 25 altezza mt. 37 prezzo conveniente. Telefonare 756-748. A15755

ARTIGIANATO L. 180 per parola

ARREDAMENTI emblantazioni prezzi modici. Telefonare ore pasti 676-009.

AVVOLGIBILE bloccata? Telefonate 323-161, 82-675. Un operaio è a vostra disposizione. O766

DECORATORE tintoggia alloggi 8000 camera, facilitazioni tappezzerie, idropitture. Telefonare 799-540.

IDRAULICO esegue rapidamente cambio vetri riparazioni impianti, prezzi modici. Telefonare 742-748.

IMBIANCATURA locali. Per maggior durata e casa più bella, acquistate subito Capitermi Alpha. Telefonate 331-450. O84

LABORATORIO riparazioni radio tv elettronica in genere oltre la propria assistenza tecnica a negozi in Torino e provincia. Telefonare 351-327.

OROLOGIAIO ripara pendoli antichi orologi, lavoro accurato con garanzia. Telefonare 741-422.

1 SOC. CAPITALI CESSIONI RILIEVI AZ. L. 180 p.p.

A.A.A.A. AUTOSOVVENZIONI prestiti immediati su automezzi anche ipotecati. Mutui anche rilevanti su alloggi di proprietà. Fincotex, Torino Francia 15 (piazza Statuto), tel 760-203, 779-826. O857

A. AFFARONE cedo negozio modernissima macelleria bovina avviatissima miglior offerente. Riva, via Mazzini 1. O29

A. CERCHEREI in gerenza negozio bar torrefazione bottiglieria. Telefonare 791-617. O29

A. PRESTITI fiduciari a dipendenti grandi aziende e a proprietari alloggi. Fincotex, corso Francia 15 (piazza Statuto), telef. 760-203, 779-826.

A. 1.000.000 subito cedo avviatissimo negozio alimentario forte dimostrazione. Riva, via Mazzini 1. O29

A. 1.350.000, 600.000 contanti cedo negozio frutta verdura. Riva, via Mazzini 1. O29

A possessori auto, case, terreni finanziamo immediatamente. Modicità, riservatezza. Fid, via Pomba 29 (angolo via Giolitti), telefono 542-834.

ABBIAMO negozio angolare pasta fresca, centralissimo, alloggio, 50.000 giornaliere occasionissima. Ucrec, Cavour 28. O852

ACCONCIATURE ad elettica zona residenziale cedesi esperto cedesi. Telefonare 380-085 A16771

ACCONCIATURE zona continuo sviluppo attrezzato modernamente avviata Fasano, Navara 29. O813

AFFARE, 3.500.000 drogheria zona Francia, spaziosi locali modernamente arredati, ottimo incasso, reddito sicuro. Fasano, Novara 29.

ALBERGO ristorante bar alcoolici superalcoolici, incantevole vista, terreno circostante, zona climatica piemontese, 14 milioni dilazionabili; mobili, muri. Giacone, via Tavella 9, Ceneva. 21168

AUTORIMESSA avviata cedesi gestione 160 auto. Telefonare 882-710.

AUTORIMESSA capacità 300 macchine, attuale 130, cedesi. Telefonare 781-770. A16490

AUTORIMESSA Lingotto, 2 piani luminosissimi, 160 auto, tariffe alevate, affitto 400.000 novennale, scioglimento società, vende convenientemente. Fasano, Madama Cristina 129.

AUTORIMESSA semicentrale 130 auto, ottimo reddito, cedesi. Telefonare 650-119. A16658

AUTORIMESSA signorile Inizio corso Galileo Ferraris 220 auto completa da tre anni cedesi. Telef. 324-150.

BAR Caffè centralissima 90.000 giornaliere cedesi. Tel. 519-204.

AUTOSCUOLA sede Torino cedesi attrezzatissima, 4 patenti mese, autocarro proprio. Telefonare 233-229.

BOTTIGLIERIA centralissima incasso 1.200.000 mensile cedesi 1.900.000, permutasi alloggio casetta. Massino, Bellezia 7. A16656

CAUSA trasferimento cedo dilazionando negozio abbigliamento laboratorio macchinari. Telefonare 393-979.

CAUSA trasferimento estero cedo miglior offerente tintostiraria. Telefonare 396-218. A17745

CAVALLERA, Saluzzo 21, Latteria, rivendita pane, giornali (stesso casa) rimettiamo. O19

CEDESI lotteria causa trasferimento zona Francia. Telefonare 768-931.

CEDESI negozio pellettistica, retro abitabile. Via Caramagna 8.

CEDESI negozio tessuti con senza merce zona commerciale annesso alloggio, affitto mite. Telefonare 553-052 ore pasti. A16723

CEDO avviatissimo rammendibili, zona Lingotto. Dispone alloggio. Telefonare 693-550. A18456

CEDO per 7.500.000 caselinghi angolare 5 vetrine con licenza elettricità idraulica ferramenta radio tv utile 5.000.000 annui vendo alloggio. Telefonare 753-657 ore pasti.

CENTRALISSIMO frutta verdura permessa commestibili 45.000 giornaliere vendo 2.500.000, Telefonare 512-577. O80

CERCO acquistare rivendita giornali contanti. Telefonare 730-201.

MACELLERIA bovina vendesi affittasi gerenza, buon affare. Telefonare 294-950, 774-718. A16703

MOBILIFICIO avviato su statale Brandizzo cedo causa partenza 500.000 trattabili. Telefonare 259-393.

OCCASIONE privato cede bar centrale 85.000 giornaliere. Telefonare 80-747. A16560

OCCASIONISSIMA causa salute cedo frutta verdura alimentario 1.500.000. Telefonare 372-990. A16714

OFFICINA lavorazione propria prodotto forte consumo cedesi 3 milioni 200.000. Scrivere: « Pubblicità Stampa 3275 — Torino ».

PARRUCCHIERE per uomo Barriera Milano, attrezzatissimo, svende Fasano, Novara 29. O813

PASTIFICIO minuto ingrosso attrezzatissimo privatamente cediamo causa salute incasso documentabile adattissimo famiglia 4-6 persone. Telefonare ore pasti 231-050.

PENSIONE adiacenze traforo Monte Bianco vendo esclusi muri. Scrivere: « Pubblicità Stampa 6670 — Torino ».

PRESTITO da privato, venti milioni per un anno, buon interesse, garanzie immobiliari, cercasi. Scrivere: « Pubblicità Stampa 6657 — Torino ».

PROFUMERIA con retro, avviata, Albisola Marina, cedesi. Ottima affare. Scrivere: Lastond 5 M, Savona.

SANREMO vendiamo posizione centrale muri ed esercizio albergo II categoria, buon avviamento. Bona, Matteotti 10, Sanremo 21126

A. ALLA città nuova su futuro vasto piazzale, corso Francia Aeronautica, versando modesto anticipo e 30.000 vano mensili prenotate lussuosi appartamenti panoramici da 2 a 9 vani tripli servizi, due ascensori, ristorante privato, vasto giardino. Kinder Heim, telef. 521-686.

A. CAMERA, libera subito, acqua, luce, gas, piano terreno (Boringhieri) vendesi occasione L. 980.000 facilitazioni. Telefonare 877-053.

A. FINO vendonsi alloggi in costruzione panoramici comodi ai servizi. Telefonare mattino 881-876.

A Chivasso alloggi vendiamo 1-2-3 camere tinello cucinetta comfort moderni 1.000.000 più mutuo. Via Montenero angolo via della Pace, impresa Astarcasa, Telefon. 527-420.

A Montoso un'ora da Torino, meravigliosa zona panoramica, stazione climatica, altitudine 1200, impianti sportivi, vendiamo alloggi 1-2-3 camere, servizi moderni. Tel. 527-420.

A Rivoli vendo alloggi lussuosi in palazzina panoramica signorile zona ville, centralissima, giardino doppi ingressi tripli servizi, lunghe rateazioni e mutuo ipotecario. Telef. 521-686.

A Settimo vendiamo alloggi 1-2-3 camere tinello cucinotto servizi moderni, 1.100.000 più mutuo. Cantiere via San Mauro angolo via Gribaudia. Telefonare 527-420.

ABBIAMO da vendere ultimi finitissimi alloggi 2-3 camere servizi abitabili subito, rateazioni più mutuo. Lombrasco 19. O693

APPARTAMENTI Crocetta, signorilissimi, corso Duca degli Abruzzi angolo corso Peschiera: salone, 3-3-4 camere, cucina, vendiamo. Rivolgersi cantiere.

ATTICO signorile Mercati Nuovi, camera, soggiorno, cucinotto, nuovo, libero, vende convenientemente. Fasano, Madama Cristina 129. O813

AUTORIMESSA capitale 28.000.000 reddito 7,50% magnifica posizione su importante vendo. Telefonare 535-501. O660

AUTORIMESSA centrale vendesi proprietà muraria completa oppure metà valore, reddito 7%. Troglia, corso Regina 188. O20

AUTORIMESSA mq. 1000 in finizione, fronte via, completa impianti, zona Orbassano, vendiamo 48.000.000. Bollicana, telef. 535-912.

AUTORIMESSA mq. 1200, unico piano, affittata 350.000 mensili, vendiamo 35.000.000 più 15.000.000 mutuo. Beltramo 535-912

AUTORIMESSA mq. 1200 ottima zona signorile, affittata 400.000 mensili, vendiamo 57.000.000 più 11 milioni mutuo. Beltramo, tel. 535-912.

AUTORIMESSA mq. 1400, recentissima apertura, conduzione diretta, vendesi, permutasi parte con terreno industriale zona Borgaro, a parte contanti, Beltramo, telefono 535-912.

AUTORIMESSA mq. 2000 fronte via, unico salone, a sè stante, affittata seria ditta concessionaria 700.000 mensili, vendiamo 105.000.000. Beltramo, tel. 535-912. O882

CORSO Bramante 41 alloggi signorili piccoli medi grandi finiture accurate imprese vende direttamente rateizzazione quinquennale eventuale mutuo venticinquennale. Tel. 683-576

CORSO Peschiera angolo Sacra San Michele vendiamo grandiosa autorimessa, negozi, appartamenti signorili, 2-3 camere, servizi, subito disponibili, mutuo, visite cantiere. Tel. 540-565 oppure 796-470. O56

COSTRUTTORE vende 2 camere cucina salone servizi 9.200.000, Fiat Mirafiori, con facilitazioni. Telefonare 890-979. A14890

CUNEESE vendesi casa antica confortevole 350 mq. Scrivere: « Pubblicità Stampa 8391 — Torino ».

DESTEFANIS vende terreno precollinare, comodità servizi, cubatura approvata 950 mc. Telef. 558-240.

EREDI vendono casa centrale solida paramano trentennale camere 103 garage, buon reddito, Lire 110 milioni. Scrivere: « Pubblicità Stampa 6646 — Torino ». A16458

FABBRICATO industriale moderno indipendente S. Paolo mq. 700 luce forza riscaldamento vendesi 70 milioni. Telefonare 582-418.

FIAT Mirafiori alloggetto libero, due camere, cucinetta, 5.650.000. Telefonare 541-419. O636

FINCASE, Galileo Ferraris 18 B, telefono 547-476, vende zona Piazza Bengasi, fronte corso, alloggio nuovissimo, libero, tre camere, cucina, servizi, 8.500.000. A17225

OTTIMO investimento vendesi magazzino mq. 400 circa su c.so Francia, affittato primaria industria nazionale, prezzo L. 22.000.000 reddito 7%. Telef. 511-262. A15906

PORTA Nuova vendo interno cortile locale adatto artigiano, soprastanti camera, cucina, bagno, termo centrale, cantina. Telef. 599-407.

PRIVATO acquisto alloggio 3-4 camere servizi, preferibilmente Barriera Milano. Scrivere: « Pubblicità Stampa 3184 — Torino ».

PRIVATO acquista contanti 2 camere cucina, asantasso, termo bagno, zona Statuto, Francia, Tassoni, Cibrario. Telefonare 529-746.

S. MAURO acquistasi lottino terreno pagamento contanti. Scrivere: « Pubblicità Stampa 6571 — Torino ».

SANREMO causa partenza vende in complesso signorile appartamento, soggiorno, due camere, servizi. Intermediari. Scrivere: Binone Pubblicità 2 H, Sanremo. 21126

SANREMO disponiamo terreno mq. 7500 unico sulla Riviera con accesso diretto dalla via Aurelia, spiaggia privata, adatto qualsiasi sfruttamento, nessuna spesa trapasso. Bona, Matteotti 10, Sanremo. 21126

SANREMO. Organizzazione immobiliare Bona, via Matteotti 10 (telefono 85-781) compra-vende appartamenti, ville, proprietà sulla Riviera mettendo disposizione clientela seria esperienza più che trentennale.

SANREMO zona signorile, vista mare, vendo appartamento con giardinetto, tre camere, servizi, rifiniture prim'ordine, mutuo. Bona, Matteotti 10, Sanremo. 21126

STRAOCCASIONISSIMA muri box rimessa centrale piano cortile 500 metri affittato 120.000 mensile vendo 14.500.000. Telef. 350-123.

TERRENO angolare Santa Rita progetto approvato camere 36 vendesi 20.000.000. Telefonare 582-773.

TERRENO industriale Settimo fronte statale raccordo ferroviario vendo occasione piccoli grandi lotti. Telefono 273-571. 615

TERRENO lottini per Givoletto vendo prezzo conveniente. Telefonare 383-954. 21244

TERRENO permesso costruzione 20 camere 12 box dintorni piazza Solferino vendo. Telefonare 591-421.

TERRENO Piossasco panoramico pullman, servizi, vendesi lotti lire 2100 mq. Telefonare 673-284.

TERRENO Porta Nuova, progetto approvato, ad uso albergo, ristorante, camere 47, vendiamo 65.000.000. Beltramo, tel. 535-912, O882

VENDESI alloggio 2 camere cucina entrate ripostiglio. V. Consolata 1 bis Visibile ore 17-18. A17621

VENDESI casa 7 chilometri da Torino, due camere cucina entrata, 3 milioni 800.000. Telefonare 232-878.

VENDESI collina S. Vito terreno panoramica mq. 7100, 6 minuti auto porta Umberto, strada asfaltata, luce, acqua. Permesso costruzione approvato. Scrivere: « Pubblicità Stampa 6414 — Torino ».

VENDESI due camere bellissimo cucinetto panoramico, Riv, 5.100.000. Telefonare 672-924. A17983

VENDESI locale affittato mq. 300 con mutuo zona Aeronautica 8%. Telefonare 70-961. A16036

VENDO capannone ferro mq. 1000 con serramenti occasione. Telefonare 983-285. A16330

VENDO casa 15 camere 26.000.000 trattabili, Regina Margherita, reddito 120.000 mensili. Tel. 781-405.

VENDO o affitto villa Val Salice. Telefonare 668-106. A18207

VENDO villetta 3 servizi garage Grugliasco richiesta 7.500.000. Telefonare 781-405. A16662

VENDONSI alloggi signorili doppi ingressi e doppi servizi, Via Artisti 29 bis ang. via Bave. Facilitazioni di pagamento. Telef. 669-855.

VENDONSI alloggetti negozio box zona Francia mutuo facilitazioni. Telefonare 760-815. A16737

VENDONSI alloggi signorili sei camere tripli servizi doppio ingresso mutuo palazzo Subalpina, Pomba 29, visite rivolgersi custode. Informazioni Finval, Montepietà due telefoni 555-137, 527-410. O732

VENDONSI ampi negozi nuovi affittati reddito oppure liberi compreso sottonegozio intercomunicante oppure magazzino, accesso carraio, mutuo. Visite rivolgersi custode Pomba 29. Informazioni Finval, Montepietà due telefoni 555-137, 527-410.

VENDONSI muri box zona S. Rita, 1.800.000 libero. Telef. 548-007.

VIA Torino vendesi magazzino uso laboratorio garage. Due milioni. Telefonare 867-872 ore serali.

VILLA precollinare panoramica su Torino grande parco vendo. Telefonare 500-079. A16788

6.000.000 e lunghe rateazioni vendo c. Francia 264 nuovo, salone, tre camere, doppio ingresso, doppi servizi. Scrivere: Cavoglià, corso S. Maurizio 36. O99

1 DOMANDE AFFITTO ALL. LOCALI e TERR. L. 180 p.p.

A.A.A. ABBISOGNA alloggio, piemontese referenziato. Tel. 516-738.

A.A. ABBISOGNA alloggio, coniugi piemontesi referenziatissimi. Telefonare 760-890, 328-539.

ABBISOGNACI alloggetto coniugi piemontesi soli referenziatissimi qualsiasi zona. Telefonare 512-635.

AFFITTEREBBE referenziato alloggetto camera servizi centro semicentro. Scrivere: « Pubblicità Stampa 3280 — Torino ». A16599

AFFITTEREI o acquisterei zona Statuto-Cibrario alloggio 2 o 3 camere più servizi preferibilmente I o II piano. Scrivere: « Pubblicità Stampa 6640 — Torino ». A16470

AMMOBILIATO, centrale, semicentrale 2-3 camere, cercasi urgentemente. Telefono 526-594.

BANCARIO settentrionale referenziatissimo cerca aprile alloggio 2 camere, tinello, servizi, zona Giardini Reali, barriere Milano. Tel. 287-235.

CASETTA indipendente, servizi, telefono, orto-giardino, garage cercasi Castello Lelnì Settimo San Mauro. Telefonare ore pasti 596-654.

CERCASI alloggetto con servizi cauzionando. Telefonare 235-114.

CERCO AFFITTARE OD ACQUISTARE CAMERA BAGNO TERMO CENTRALE ASCENSORE, CENTRALE MAURIZIANO. SCRIVERE: « PUBBLICITA' STAMPA 540 — TORINO ». O715

COLLINARE 3 o 4 camere, salone, cucina, doppi o tripli servizi, signorile, privato affitto. Telef. 70-110.

CONIUGI piemontesi soli cercano zona Vanchiglia Vanchiglietta camera tinello servizi. Scrivere: « Pubblicità Stampa 6434 — Torino ».

CONIUGI piemontesi soli, referenze, cercano 2 camere tinello servizi libero aprile-maggio, zona Campidoglio, corso Lecce. Telefonare 777-268.

1-2 camere, tinello, persona referenziata cercano qualsiasi zona. Telefonare 528-594. O921

1 OFFERTE AFFITTO ALL. LOCALI e TERR. L. 180 p.p.

A.A.A. COMBA, Secchi 14, affitta alloggi. Telefonare 528-539.

A. MECCARE, Arsenale 43, telefono 540-439, affitta 1-3 camere.

A. PINO affittasi alloggi tre camere cucina servizi. Telefonare mattino 881-876. A16407

ADATTI laboratorio, magazzino, officina, affittansi locali luminosissimi, servizi. Telefonare 680-178.

(Continua a pag. 18)

ZUCCA
è il rabarbaro
2/65

Il problema delle distanze, tutti sanno che non esiste, perché un mezzo veloce equivale alla via più breve. Non tutti, invece, sanno che O.G. ...

... cioè l'Odontalgico Gazzoni, ha trovato, attraverso l'orecchio, la scorciatoia per arrivare al mal di denti e troncarlo in un attimo. O.G. è un prodotto A. GAZZONI & C.
AUT. MIN. SANITÀ DECR. N. 1980

Chiunque poteva entrare nella stanza ormai priva di sigilli

La Corte cerca nell'ufficio di Farouk nuovi indizi per scoprire chi lo uccise

Polvere e ragnatele nei tragici locali dove un anno fa avvenne il delitto - I giudici hanno ascoltato sette testimoni - Confermato che Claire e il marito, la notte del delitto, dormirono nella stessa camera Un amico dei due imputati telefonò a Bebawi ad Atene: «Farouk è stato assassinato» - Lui commentò sorpreso: «Ecco perché abbiamo la casa piena di poliziotti» - Il processo riprenderà giovedì, con altri testi

(Nostro servizio particolare)

Roma, 16 febbraio.

Gli otto sigilli di ceralacca rossa e verde, apposti per fissare strisce di carta all'uscio d'ingresso dell'ufficio commerciale nel quale il 18 gennaio 1964 fu assassinato Farouk Mohamed El Courbagi, non esistono praticamente più: ridotti ad insignificanti frammenti.

Chiunque, nel tempo trascorso dal giorno del delitto, avrebbe potuto, se munito di opportune chiavi, aprire quella porta ad un solo battente, sul quale fa spicco ancora la targa con la scritta «Tricotex», la società dell'egiziano.

Questo è il più spiccato rilievo che ha fatto stasera, durante un lungo sopralluogo, la Corte d'Assise, che sta giudicando Claire Ghobrial e suo marito Youssef Bebawi, accusati in concorso nell'omicidio premeditato doppiamente aggravato.

Ad un anno e ventiquattro giorni di distanza dal momento nel quale, la mattina di lunedì 20 gennaio, la segretaria Karin Arbib scoprì sotto una finestra il cadavere di Farouk con la metà del volto corrosa dall'acido che il suo assassino gli aveva gettato addosso, l'appartamento numero 6, scala B, al terzo piano del palazzo di via Lazio 9, è stato riaperto per lasciare entrare il consigliere Nicolò La Bua, presidente dell'Assise e tutta la Corte.

Claire e Youssef Bebawi sono rimasti in carcere. Stasera la giustizia non aveva bisogno di loro. Forse la ricognizione non sarebbe nemmeno avvenuta, se ieri non si fosse venuto a sapere che, secondo un esposto urgentissimo presentato al presidente dai due difensori dell'egiziano, qualche giorno fa la «casa del delitto» sarebbe stata turbata da sconcertanti avvenimenti: gli otto sigilli sarebbero stati manomessi e una finestra, chiusa dall'anno scorso, si sarebbe misteriosamente aperta.

La ricognizione è cominciata alle sei meno cinque, quando il funzionario della polizia criminale è salito con i suoi aiutanti al terzo piano. Esaminata la porta, ha constatato che, delle strisce di carta, esistevano solo frammenti e solo pezzetti di ceralacca mezzo staccati si notavano sullo stipite e sul battente, che sono stati ripetutamente fotografati.

La corte è entrata nell'appartamento, che si è improvvisamente rischiarato quando un operaio ha riallacciato la corrente elettrica, da tempo interrotta. Bisognava adesso stabilire se nulla era stato toccato dal giorno della scoperta del cadavere e se era possibile rilevare con la polvere d'alluminio qualche impronta dattiloscopica. Tutti si sono accorti che si tratta di un'impresa pressochè disperata. Per due mesi e mezzo funzionari ed agenti della Squadra Mobile entrarono ed uscirono dall'appartamento. Mozziconi di sigarette, impronte, disordine si notano ovunque. Come accertare se quella tal sera, in quell'appartamento, si recò soltanto Claire, secondo quanto afferma il marito, o se entrambi i coniugi parteciparono al delitto?

Il presidente La Bua comincia a dettare lentamente il verbale della ricognizione. La casa è umida, fredda, polverosa. I parati di carta si stanno distaccando.

I giudici osservano oggetti, mobili, suppellettili, senza fare osservazioni. Improvvisamente entrano a gruppi nell'«ufficio del Presidente». Qui, vicino ad una lampada a stelo con l'*abat-jour* di pergamena spiegazzata, fu trovato Farouk. Era caduto bocconi nel vano della finestra, con i piedi rivolti al divanetto coperto di tela. Spruzzi di sangue sul muro bianco del vano, perfino sotto gli scuri della finestra. Il pavimento di mattonelle esagonali rosse e grigie è cosparso dal vetriolo.

La Corte ha terminato il sopralluogo poco prima di mezzanotte. Apposti nuovi sigilli sulla porta dell'ufficio della «Tricotex», il presidente La Bua ha dichiarato conclusa la ricognizione. I tecnici della polizia scientifica hanno riposto in due grandi valige tutti gli oggetti raccolti nell'appartamento, tra i quali sono molti pezzi di carta da parati strappati dalle pareti, le pellicole impressionate, i calchi di paraffina con le eventuali impronte digitali.

La sedicesima udienza del giudizio è stata impegnata al mattino dall'interrogatorio di sette testimoni, alcuni dei quali hanno prospettato l'ipotesi che Bebawi e la moglie, fuggiti a Napoli la sera del delitto, abbiano dormito all'albergo «Royal» come due sposi in viaggio di nozze.

Questa circostanza, secondo l'accusa, dovrebbe dimostrare che fra Claire e Youssef esisteva un accordo criminoso tale da configurare il concorso nell'omicidio premeditato doppiamente aggravato, di cui i due imputati debbono rispondere.

Tali notizie sono state date ai giudici da due dei quattro dipendenti dell'albergo napoletano, saliti sulla pedana dei testimoni.

Filomena Ripoli — Sono addetta alle pulizie dell'ottavo piano del «Royal». La mattina del 19 gennaio 1964 entrai nella stanza numero 513, nella quale avevano passato la notte i Bebawi. Trovai un letto disfatto e uno intatto. Su quello usato vidi un pigiama da uomo; sull'altro una camicia da notte per donna. Ero insieme a Francesco Militano, addetto anch'egli alle pulizie. Commentammo fra noi: «Questi due hanno dormito in un unico letto: debbono essere sposini».

La circostanza è stata confermata dal testimone Militano, il quale ha deposto prima di Anna Sestito e di Antonio Reale, cameriere del «Royal».

Il signor Jacques Riquez faceva parte dell'ufficio di rappresentanza di Losanna in cui Bebawi lavorava esportando cotone dall'Egitto e dal Sudan. Fu lui che diede per primo a Bebawi la notizia della scoperta del cadavere di Farouk Courbagi in via Lazio. Era il 31 gennaio 1964.

La sera precedente Bebawi aveva telefonato da Alana, dicendo di alloggiare all'albergo «Hesperia». Alle 14,45 Riquez fu chiamato da Milano dal signor Mandou Farghali, gli comunicò che sui giornali italiani si faceva il nome del Bebawi a proposito di un omicidio commesso a Roma.

Riquez — La cosa mi sembrò impossibile. Mi feci leggere il giornale. Chiamai allora Bebawi ad Atene: riuscii a parlargli alle ore 19. Gli dissi che Farouk Courbagi era stato assassinato a colpi di pistola e sfigurato con il vetriolo. Bebawi mi rispose: «Ora capisco perché qui stanno facendo una perquisizione in camera nostra».

E' risaputo che Claire Ghobrial venerdì 17 gennaio 1964 decise improvvisamente di partire da Losanna per venire a Roma. Disse al marito di aver già prenotato un posto in aereo per lei e una provvisoria per lui, qualora l'avesse voluta accompagnare. I coniugi decisero di partire insieme. Su questa prenotazioni è stato interrogato il signor Claude Sednaoui, egiziano, che è impiegato a Ginevra presso l'agenzia della «Swissair».

Presidente — Conosceva i Bebawi?

Sednaoui — Sì, dal tempo in cui vivevo al Cairo. Il 17 gennaio dell'anno scorso la signora Claire mi telefonò per prenotare due posti su di un aereo in partenza per Roma il giorno dopo, il 18 arrivò col marito all'agenzia, quando il pullman era già partito per l'aeroporto; dissero che vi sarebbero andati con mezzi propri.

Un testimone sul quale Youssef Bebawi sembrava far conto per la conferma di un alibi, è stato il signor Gianfranco Micangeli, segretario dell'albergo «La Residenza» in via Emilia, dove Claire e suo marito, giunti dalla Svizzera in aereo, presero alloggio nel pomeriggio in cui Courbagi fu ucciso.

Micangeli — Moglie e marito dovettero adattarsi in una stanza piuttosto piccola, dove si cercò di sistemare un letto di fortuna, oltre a quello esistente. Stettero un po' in camera. Più tardi presero il tè nel salone. La signora chiese di poter telefonare dalla cabina. Poco dopo uscì insieme col marito.

Presidente — Ricorda a che ora la coppia tornò in albergo?

Micangeli — Verso le 16,15. Il signor Bebawi mi comunicò che, non avendo trovato certi amici, desiderava partire al più presto per Napoli. La partenza avvenne alle 20,30.

Avv. Manfredi (Parte Civile) — L'imputato ha raccontato di avere incontrato, mentre passeggiava fuori dell'albergo in attesa della moglie andata sola da Farouk, una persona che gli disse «bene arrivato» e poi si allontanò con una utilitaria bianca. Quella persona è l'attuale testimone?

Bebawi (chiamato sulla pedana e guardando attentamente il teste) — Prima pensavo che fosse lui. Adesso, dopo aver letto tutte le carte del processo, non mi è più possibile affermarlo. Credo di aver fatto confusione fra due o tre impiegati dell'albergo.

Presidente (a Bebawi) — Insomma riconosce nel testimone la persona della utilitaria?

Bebawi — Durante l'istruttoria ritenni che fosse lui ad essersi allontanato in automobile, dopo avermi salutato. Poi mi sembrò che fosse ancora in albergo, quando partii con mia moglie.

Avv. Vassalli (difesa di Bebawi) — Può dire il teste se il portiere dell'albergo Gustavo Ventura gli raccontò qualcosa su Bebawi?

Micangeli — Sì. Ventura, parecchi giorni dopo il delitto, mi disse di aver salutato il signor Bebawi mentre stava uscendo dall'albergo, terminato il servizio.

Presidente — I coniugi Bebawi presero alloggio ripetutamente nell'albergo «La Residenza». Ricorda se la signora faceva molte telefonate?

Micangeli — Parecchie, soprattutto quando il marito usciva.

Ghobrial (chiedendo la parola) — Il testimone è proprio certo di quello che dice? Vorrei che precisasse che telefonavo anche quando mio marito era presente.

Micangeli (stringendosi nelle spalle) — Intendavo dire che telefonava di più quando il signor Bebawi non era in albergo.

Il processo continuerà giovedì 18 con l'interrogatorio del portiere Ventura, che deve parlare del presunto alibi di Bebawi e dire se lo vide o no dinanzi all'albergo solo, mentre la moglie si era assentata al momento in cui Courbagi fu ucciso.

Arnaldo Geraldini

Il presidente La Bua, al centro, tra agenti, avvocati e magistrati, arriva per il sopralluogo nell'alloggio dove fu ucciso a Roma il giovane industriale egiziano (Tel. Ansa)

Decine di falò nelle valli del Pellice rievocano l'emancipazione dei valdesi

Si festeggia l'editto di Carlo Alberto, firmato il 17 febbraio 1848 Oggi, in tutta la zona, fabbriche chiuse, cortei di valligiani in antichi costumi e preghiere nel tempio della Comunità

(Dal nostro inviato speciale)

Pomaretto, 16 febbraio.

Il 17 febbraio 1848 Carlo Alberto firmava l'editto di emancipazione col quale i valdesi delle vallate del Pellice, della Germanasca e del Chisone venivano ammessi a godere tutti i diritti civili e politici, a frequentare le scuole e le università, a conseguire i gradi accademici. Era la fine di secoli di servitù e di persecuzione: l'avevano invocata tutti i giornali liberali del Piemonte, dal *Messaggere torinese* di Angelo Brofferio, al *Risorgimento* fondato da Cesare Balbo e diretto da Camillo Cavour, alla *Concordia* fondata dal Gioberti e a cui collaborava il ministro di Stato D'Azeglio, all'*Opinione* di Giacomo Durando, Bianchi Giovini e Giovanni Lanza. Una petizione al re in favore dei valdesi e degli israeliti era stata sottoscritta anche da molti sacerdoti cattolici, fra cui il vescovo Ranaldi di Pinerolo.

Scrive lo storico valdese Jean Jalla: *«L'editto fu promulgato il 25, ma già la sera del 24 il segreto era trapelato e nella notte una staffetta aveva recato nelle vallate la lieta novella, che si sparse con la rapidità di un incendio. Si videro i montanari accorrere ai templi, dove i pastori resero grazie all'Onnipotente; poi ci si riunì a banchetto, i sacerdoti e i fedeli dei due culti affratellati. Il curato di San Giovanni fece suonare a festa le campane, la sera tutte le case rimasero illuminate e si videro le cime incoronarsi di centinaia di fuochi di gioia».*

Da allora ogni anno i valligiani festeggiano allo stesso modo l'anniversario. Su tutte le case di Pomaretto questa sera riluce l'emblema valdese, il candelabro con sette stelle. Alle 8 in punto la campana del tempio ha dato il segnale: nel prato davanti al convitto è stata accesa una torre di fascine alta dieci metri. Altri fuochi hanno risposto sulle alture: al Soubeiran, al Girt, ai Gilli, agli Enfous, sulla ridotta del forte di Perosa. Migliaia di persone con colonne di auto erano convenute a Pomaretto e si sono radunate attorno al fuoco.

Era presente anche una delegazione della Chiesa di Ginevra, che ogni anno è invitata ai festeggiamenti in ricordo dell'ospitalità concessa nel 1688 ai valdesi profughi dalle loro valli devastate. Al riverbero delle fiamme la corale di Pomaretto ha intonato il *«canto della libertà»: «Dall'alto dei nostri monti, dal fondo delle nostre valli, da Rodoretto e Torre e Massello, centomila voci si levano a lodare Iddio».*

Tutti si sono uniti al coro mentre un vento gelido sollevava sul falò turbini di faville verso il cielo terso e stellato. Domani sarà giorno di festa: le fabbriche resteranno chiuse, un corteo di valligiani negli antichi costumi attraverserà il paese e dopo un culto nel tempio un fraterno banchetto riunirà tutti i valdesi della vallata.

Giorgio Martinat

Due morti e 31 feriti sul Colonia-Hannover tamponato da un altro treno

Bonn, 16 febbraio.

Un treno passeggeri lanciato a forte velocità è piombato oggi contro la coda del direttissimo Colonia-Hannover, fermo nella stazione di Hagen, nella Ruhr. Nell'incidente, due persone hanno perso la vita e 31 sono rimaste ferite: tutte le vittime erano a bordo del direttissimo.

Il bilancio dello scontro avrebbe potuto essere molto più grave se le carrozze di coda del treno investito fossero state affollate, come lo erano invece le carrozze nel centro o in testa al convoglio. Queste ultime hanno riportato infatti solo danni di minor conto e i loro passeggeri sono usciti incolumi. L'incidente ha interrotto la linea per diverse ore.

(Associated Press)

In Francia molti preti contrari a dir Messa in francese

(Nostro servizio particolare)

Parigi, 16 febbraio.

Il Consiglio dei vescovi francesi ha invitato oggi tutti i cattolici in Francia a cessare qualsiasi resistenza alle riforme decise dal Concilio Ecumenico a Roma e a unirsi in un nuovo spirito evangelico.

La dichiarazione è rivolta soprattutto ai preti e ai dirigenti laici delle organizzazioni cattoliche che hanno opposto una certa resistenza alle riforme attuate dal Concilio, particolarmente quelle relative alla sostituzione del francese al latino nella celebrazione della Messa.

La dichiarazione dei vescovi dice: «Allo scopo di non ritardare le attese riforme, teniamoci sempre in guardia contro una duplice tentazione: di seguire iniziative che non siano conformi alle direttive impartite dal Papa e dai vescovi, e di rifiutare di progredire sul cammino che essi ci hanno indicato. Chiunque si rifiuta di obbedire alle decisioni dei pastori responsabili deve rendersi conto che sta compromettendo la missione della Chiesa e che sferra un colpo contro la sua unità».

(Associated Press)

Arrestati quaranta mafiosi durante una battuta di notte

Nel Palermitano - All'operazione, sotto l'imperversare di un temporale, hanno partecipato centinaia di carabinieri

(Dal nostro corrispondente)

Palermo, 16 febbraio.

Una vasta battuta è stata compiuta, stanotte, da centinaia di carabinieri della Legione di Palermo nell'abitato di Corleone e nei centri vicini, compreso quello di Partinico. Quaranta persone sono state arrestate perché colpite da mandato di cattura del giudice istruttore per associazione a delinquere.

La battuta, che si è svolta durante l'infuriare del temporale dalla mezzanotte alle prime ore del mattino, ha portato alla cattura di Gaspare Centineo, che prestò il nome al bandito Luciano Liggio durante l'ultimo periodo della latitanza del fuorilegge; di Ludovico Benigno, il quale sembra svolgesse il compito di portaordini nella banda; di Angelo Di Carlo, lontano parente del dott. Navarra, il capomafia corleonese ucciso — secondo l'accusa — da Liggio; di Angelo Criscione, prosciolto dall'accusa dell'omicidio del sindacalista Placido Rizzotto avvenuto a Corleone nel 1948; di Giuseppe Trumbaturi e Giovanni Governali, rispettivamente parenti di Antonio Trumbaturi, detto «u' signuruzzu» e di Antonio Governali, scomparsi misteriosamente nel 1952 dalle loro abitazioni di Corleone.

Il rastrellamento trae origine da una serie di mandati di cattura emessi ieri dal giudice istruttore della quinta sezione del Tribunale di Palermo, dott. Terranova, in seguito ad un rapporto compilato dai carabinieri di Corleone il 5 agosto 1964. Quest'ultimo rapporto era stato preceduto, il 2 aprile dello stesso anno, da un primo rapporto dei commissariato di P.S. di Corleone.

Altri 27 mandati di cattura sono stati notificati ad altrettante persone che si trovano già in carcere per altri reati. Un altro mandato di cattura riguarda Luciano Liggio, arrestato l'anno scorso, e contro il quale si sta celebrando dinanzi al tribunale di Palermo un processo per associazione a delinquere. Complessivamente l'operazione giudiziaria e di polizia ha riguardato 87 persone.

f. d.

Piccolo arsenale scoperto in casa d'un italo-americano

Nel Lodigiano durante un rastrellamento - Arrestato

Lodi, 16 febbraio.

(p. c.) Un giovane italo-americano trovato in possesso d'un mitra con quattro caricatori, una pistola e una scatola contenente 56 colpi, è stato arrestato dai carabinieri. L'operazione è stata condotta questa notte nel corso d'un vasto rastrellamento operato nel Lodigiano e nel Milanese da parte dei carabinieri di Milano, Corbetta e Lodi. Su autorizzazione dell'autorità giudiziaria, i carabinieri hanno effettuato due perquisizioni domiciliari, con la conseguente scoperta delle armi.

Il piccolo arsenale è stato trovato nell'abitazione del cuoco italo-americano Felice Grandinetti, di 27 anni, nativo di Colico, in provincia di Cosenza, residente a Chicago. Il Grandinetti, giunto in Italia dagli Stati Uniti l'ottobre scorso, aveva preso alloggio a San Colombano al Lambro, in due locali posti in via Trento e Trieste 53. Celate in un armadio, i carabinieri hanno rinvenuto le armi in perfetto stato di conservazione e completamente lubrificate.

Mentre il Grandinetti era trasportato alle carceri di Lodi, veniva compiuta una seconda perquisizione a Vittuone, nella «Trattoria rustica», dove era stata segnalata la presenza di Giancarlo Scia, di 25 anni, colpito da mandato di cattura dovendo scontare tre anni e due mesi di reclusione per lesioni aggravate. Lo Scia riusciva ad eclissarsi prima dell'arrivo dei militi, ma nella sua stanza veniva trovata una pistola a tamburo calibro 6,35.

I carabinieri hanno posto in relazione il rinvenimento delle armi con le rapine che si sono registrate in questi ultimi tempi nel Milanese.

La sciagura nello stabilimento «Bombrini-Parodi-Delfino» presso Roma

Scoppio in una fabbrica d'esplosivi a Colleferro: due morti, un moribondo

L'esplosione all'inizio del lavoro, poco prima delle otto - All'improvviso in un padiglione è divampato un incendio per cause sconosciute - Altri 15 dipendenti, per un caso, non erano nel reparto - Aperta un'inchiesta

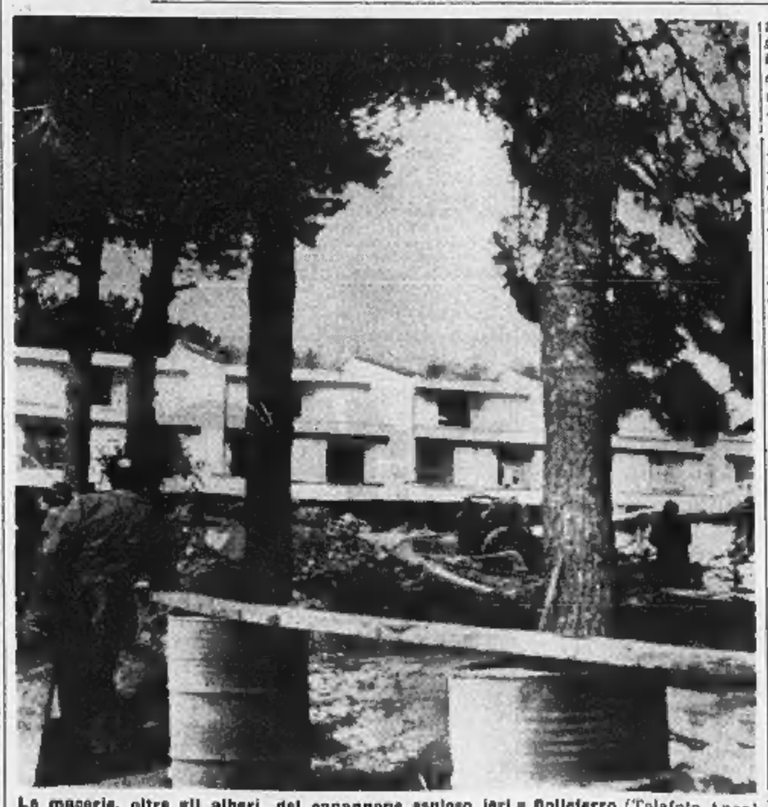

Le macerie, oltre gli alberi, del capannone esploso ieri a Colleferro (Telefoto Ansa)

(Nostro servizio particolare)

Roma, 16 febbraio.

Due operai hanno perso la vita ed un terzo è rimasto gravemente ferito in una paurosa esplosione avvenuta stamani negli stabilimenti della «Bombrini-Parodi-Delfino» di Colleferro adibiti alla fabbricazione della polvere da sparo.

La sciagura avrebbe potuto assumere ben più disastrose conseguenze se all'interno del reparto si fossero trovati i diciotto operai che normalmente vi sono addetti e che al momento della esplosione erano invece occupati in gran parte nel trasporto di casse di polvere già pronte per essere spedite.

L'esplosione è accaduta alle 7,45. Il lavoro nei grandi stabilimenti era appena cominciato. I tre operai, addetti alla «miscelazione» della polvere, stavano preparando un quantitativo di balistite, a base di nitrocellulosa e di nitroglicerina. Ad un tratto, per cause ancora sconosciute, si è sviluppato nell'interno del capannone un piccolo incendio.

Alcuni operai che si trovavano all'esterno hanno sentito uno dei tre compagni che gridava: «Attenti... c'è il fuoco! Scappate!».

E' stata questione di un attimo. Una violentissima esplosione ha squassato l'aria facendo crollare il capannone in una nube di polvere. Il fragore dello scoppio è stato avvertito nel raggio di tre chilometri ed i vetri dei grande complesso industriale sono andati in frantumi.

Immediatamente ha avuto inizio l'opera di soccorso. Sono giunte autoambulanze, mezzi dei vigili del fuoco, i carabinieri, la polizia.

I vigili del fuoco hanno dapprima diretto sulle macerie getti schiumogeni per evitare il pericolo di altre esplosioni, quindi hanno cominciato la ricerca degli operai rimasti vittime dello scoppio.

Il primo ad essere estratto è stato il cinquantenne Loreto Palitti, padre di otto figli. Era ancora in vita ma le sue condizioni apparivano assai gravi. Aveva il corpo piagato da ustioni di primo, secondo e terzo grado ed i medici dell'ospedale di Colleferro, ove è stato ricoverato, si sono riservati la prognosi.

Poi sono stati trovati i corpi senza vita degli altri due operai: Enrico Meis, quarantotto anni, padre di quattro figli, e Vittorio Centofanti, di trentotto anni, padre di tre figli. Entrambi lavoravano negli stabilimenti della «BPD» da circa quattordici anni.

Sulle cause della sciagura è in corso un'inchiesta ordinata dalla magistratura. Per il momento comunque si ignorano i motivi che hanno provocato l'incendio seguito dall'esplosione.

Quella di stamani è la prima sciagura avvenuta nella polveriera da quando esiste, che sorge in una zona collinosa distante dalla cittadina di Colleferro, è stata completamente automatizzata.

g. fr.

Ex sindaco accusato di falso è assolto con formula piena

Completamente prosciolti anche il segretario comunale di Albiano e un impresario edile di Chivasso

(Dal nostro corrispondente)

Ivrea, 16 febbraio.

Il tribunale di Ivrea (presidente dott. Franco) ha assolto con formula piena l'ex sindaco di Albiano, Armando Bella, il segretario comunale dott. Antonino Bucchieri e l'impresario edile di Chivasso Sergio Bono dall'accusa di falso in atto pubblico e di truffa.

I due imputati principali — il sindaco ed il segretario — erano accusati di aver favorito il pagamento all'impresario di una somma superiore ai lavori ch'egli eseguì per la costruzione della rete di fognature ad Albiano. Sindaco e segretario avrebbero rilasciato una dichiarazione in base alla quale la banca anticipò al Bono nove milioni e mezzo, cifra un terzo in più di quanto la realtà gli spettasse fino ad allora.

Poco tempo dopo il pagamento di questa somma, il Bono era fallito, abbandonando i lavori, affidati successivamente a una impresa locale per poter essere portati a termine. Questo trapasso portò a scoprire il documento firmato dal sindaco per cui vi fu denuncia contro sindaco, segretario e l'impresario Bono.

Oggi il pubblico ministero dott. Repaci, giungendo a conclusioni completamente opposte a quelle avanzate dalla istruttoria, ha chiesto al giudice la piena assoluzione degli imputati, essendo ormai prescritto il reato di falso e non potendo sussistere quello di truffa perché sindaco e segretario, evidentemente, non potevano prevedere, al momento della firma del documento, che l'impresario avrebbe abbandonato poi i lavori.

Il collegio difensivo, composto dagli avvocati Avondo, Sangiorgio e senatore Chabod, al quale si è associato alle richieste del pubblico ministero, che i giudici hanno accolto pienamente, dopo una breva permanenza in camera di consiglio.

r. m.

RIM
il dolce purgante
regola l'intestino
senza dare disturbi
Aut. ACIS - 67108 del 17-3-1949

RIVIERA DEI FIORI
VALLECROSIA
Impresa edile vende alloggi, incantevole vista a mare, soleggiatissimi, rifiniture signorili, prezzi accessibili a tutti. FACILITAZIONI.
Fermo Posta 93 - BORDIGHERA Telefono 22.470

play baby
BASTA UNA TELEFONATA!

SARDI
Poltrone - Arredamenti
Salotti - Sofa-letto
Via dei Mille 20 - T. 82.625

Alla Fonte dei Pizzi
Via delle Orfane 8 - Tel. 43-643
Pizzi, ricami per vestiti camiciette e biancheria. Specialità pizzi per tovaglie, camici e veli per chiesa. Vasto assortim. coprimobili, pizzi Venezia-Cantù-Bruxelles. Filati e tele da ricamo. Servizi tav. e tè, lavor. a mano.

le migliori lenti a contatto
BERRY, VIA ROMA 33, TORINO

CALLI
ESTIRPATI CON OLIO DI RICINO
Basta con i fastidiosi impacchi ed i rasoi pericolosi! Il nuovo liquido NOXACORN stacca sollevato immediatamente ciascuna callosità e calli sino alla radice. Contiene cinque ingredienti con olio di ricino che rende subito morbido il callo. Con Lire 300 vi liberate da un vero supplizio. Questo nuovo preparato INGLESE si trova nelle Farmacie.

Debolezza sessuale - Nevrastenia Vecchiaia precoce, Dr. A. BONNET Specialista veneree, pelle. Telef. 681-147 C.so Re Umberto 54. Ore 9-10; 16-18,30

REG. Nr. 12287 Nr. 12287/A
Cruzylanid
CONTRO:
INFEZIONE DELLA BOCCA E DELLE GENGIVE - ALITO CATTIVO PIORREA ALVEOLARE PARADENTITE SPIRILLOSA STOMATITE AFTOSA ecc.
Prodotto dal Prof. Dr. Gins ex Direttore dell'Istituto Robert Koch, Berlino
Cruzylan
DENTIFRICIO LIQUIDO
PER L'IGIENE DELLA BOCCA E DELLA GOLA
In tutte le Farmacie.
Concessionaria: Farmag Bolzano

CRONACHE DELLO SPORT

Quarti di finale di Coppa dei Campioni

L'Inter stasera a San Siro contro il Glasgow Rangers

Anche il commissario tecnico della Nazionale scozzese presente al confronto - Dieci giocatori della squadra d'oltre Manica sono cresciuti nel Club - L'unico acquisto è Miller, l'atleta squalificato che per una concessione potrà tuttavia essere presente

(Dal nostro inviato speciale)

Milano, 16 febbraio.

Proprio nel momento in cui il campionato italiano sta vivendo uno dei suoi periodi di maggior interesse e vivacità, cominciano le gare internazionali relative alle Coppe. Domani, mercoledì 17 corrente, si avrà una partita fra le più interessanti, quella nella quale la squadra dell'Internazionale dovrà incontrare il Glasgow Rangers.

La comitiva degli scozzesi è arrivata a Milano fin dalla sera di ieri. Essa è composta da 15 giocatori, da una dozzina circa fra dirigenti e tecnici e da una decina di giornalisti, nove dei quali provengono direttamente dalla Scozia e uno da Londra. La squadra stessa dopo di aver riposato in albergo nelle vicinanze della stazione di Milano si è recata verso le ore 11 di questa mattina a San Siro dove ha svolto un leggero e breve lavoro di preparazione che è consistito in circa mezz'ora di attività ginnastica ed in un quarto d'ora di gioco di otto uomini contro otto.

Tra i dirigenti scozzesi che hanno fatto il viaggio vi è anche il commissario tecnico della squadra nazionale della Scozia, Taylor, il quale ha seguito i giocatori del Rangers in vista dei prossimi incontri internazionali per la Coppa del Mondo fra l'Italia e la Scozia.

Il Glasgow Rangers è considerata come la principale squadra calcistica di tutta la Scozia. E' una squadra che ha un'anzianità di circa 60 anni e che passa per una delle più ricche del mondo per i concetti amministrativi che la regolano. Il calcio scozzese non è di solito rinomato per la sua velocità. Nei confronti con quello dell'Inghilterra esso è lento, molto più lento, ma in compenso molto più preciso ed accurato. In Inghilterra si dice che la velocità viene dal Sud, cioè da Londra e dai suoi dintorni, mentre la precisione ha la sua origine in Scozia. Le società inglesi sono solite attingere giocatori di grande valore tecnico dalla Scozia mentre viceversa la Scozia molto raramente ricorre a giocatori nati in Inghilterra.

I giocatori del Glasgow Rangers come tutti quanti i suoi sostenitori sono di religione protestante. Essi sono divisi da una rivalità acerrima da quelli dei Celtic, i quali sono cattolici romani. Succede che nelle partite che in regime di Lega contrappongono l'una squadra all'altra avvengano delle zuffe a fondo religioso, zuffe che provocano, come nell'ultima occasione di un paio di mesi fa, anche decine e decine di feriti, zuffe che necessitano la mobilitazione dell'intera polizia di Glasgow.

Abbiamo saputo da qualcuno degli accompagnatori di una storia che interesserà particolarmente i tifosi torinesi. Una settimana fa, in una partita della seconda divisione della Lega scozzese, è avvenuto un fatto simile in tutto a quello successo domenica scorsa alla fine del primo tempo nell'incontro fra il Torino ed il Milan. In un duro scontro fra alcuni giocatori, l'arbitro ebbe a espellere un giocatore dell'Academicals. L'arbitro stesso dichiarò apertamente che egli non aveva visto quale giocatore dell'Academicals avesse commesso un grave fallo contro un avversario. Ma sull'avviso di uno dei guardalinee egli ebbe a espellere un uomo che risultò poi del tutto innocente. La Federazione scozzese prese tempo per giudicare ed eventualmente condannare. La sentenza non è ancora stata emessa e tutti quanti attendono con curiosità l'esito della vertenza. Quello che c'è di straordinario nel fatto è nella coincidenza, a così grande distanza, di quanto è avvenuto a Torino e a Glasgow.

Da menzionare v'è il fatto che degli undici giocatori che compariranno in campo domani a San Siro ben dieci sono nati e sorti nelle file dei Rangers, la sola eccezione è rappresentata da quel Miller che gioca mezz'ala destra, che fu squalificato per un incidente di gioco l'altro giorno e che vide la sua squalifica limitata alle partite di Lega scozzese per cui egli sarà presente in campo domani. Da menzionare è pure la presenza al centro della prima linea di Forrest, un giovincello di 21 anni il quale ha segnato 43 reti in soli 21 incontri. Altro elemento da segnalare è l'ala destra Henderson.

Non ha fatto il viaggio viceversa il famoso Baxter, l'uomo che divide col noto Law, che giocò nelle file del Torino, l'onore di essere ritenuto il miglior giocatore della Scozia. Il Baxter aveva subito una frattura a una gamba in un incontro giocato a Vienna contro il Rapid. Clinicamente egli è stato dichiarato guarito, ma non si trova ancora in forma. I dirigenti del Rangers non amano parlare molto al riguardo, ma sperano che egli sia pronto per la partita di ritorno che si svolgerà il 3 marzo a Glasgow.

L'arbitro della partita non sarà lo svizzero Dienst, bensì un altro svizzero dal nome di Huber. Questo Huber è il medesimo che già arbitrò una partita a Torino al principio di questa stagione fra i granata torinesi e una squadra della Finlandia.

L'attesa per l'incontro vale-vole come quarto di finale di Coppa dei Campioni è molto viva. Però essere qui voce che da una settimana proprio verso l'ora d'inizio un vento gelido prenda a spirare sul campo di San Siro e si teme che l'aria fredda di quell'ora debba indurre parecchi dei sostenitori dell'Internazionale a non recarsi a San Siro. Noi crediamo che, in fin dei conti, il tifo finirà per prevalere e che il campo sarà completo.

Vittorio Pozzo

«Tarzan» con Don Schollander

Johnny Weisemuller (a sinistra), il «Tarzan» di tanti film a Middletown e vincitore dei 100 metri stile libero alle Olimpiadi del '24 e del '28, si complimenta con Don Schollander, il nuotatore statunitense che a Tokio ha conquistato cinque medaglie d'oro ed ha ricevuto il trofeo (nella telefoto) per «l'atleta dell'anno»

Decise le formazioni

Milano, 16 febbraio.

Inter e Rangers hanno ultimato oggi la loro preparazione con una seduta di allenamento al termine della quale i rispettivi tecnici hanno praticamente deciso le formazioni. E ciò sebbene Scott Symon, «general manager» degli scozzesi, si sia riservato di comunicare ufficialmente la composizione del suo undici soltanto domani.

L'ultimo provino ha permesso ad Herrera di rassicurarsi circa le condizioni di Suarez, che farà il suo rientro in squadra. I medici hanno invece sconsigliato al trainer di impiegare Jair, reduce da un intervento chirurgico.

INTER: Sarti; Burgnich, Facchetti; Tagnin, Guarneri, Malatrasi; Domenghini, Mazzola, Peiro, Suarez, Corso.

RANGERS: Ritchie; Provan, Caldow; Greig, McKinnon, Wood; Henderson, Miller, Forrest, Brand, Johnston.

Stadio S. Siro, inizio ore 21.

La gara non sarà teletrasmessa. Vi sarà però la radiocronaca del secondo tempo (ore 21.55 sul Programma Nazionale).

Allo Stadio Comunale, con inizio alle ore 15, per la Coppa delle Fiere

La Juventus con Salvadore e Stacchini affronta oggi i bulgari del Lokomotiv

I bianconeri cercheranno di segnare molte reti per poter giocare con tranquillità a Plovdiv il 10 marzo nella gara di ritorno - Numerosi nazionali nelle file del Lokomotiv - La squadra è attualmente seconda nel campionato del suo Paese

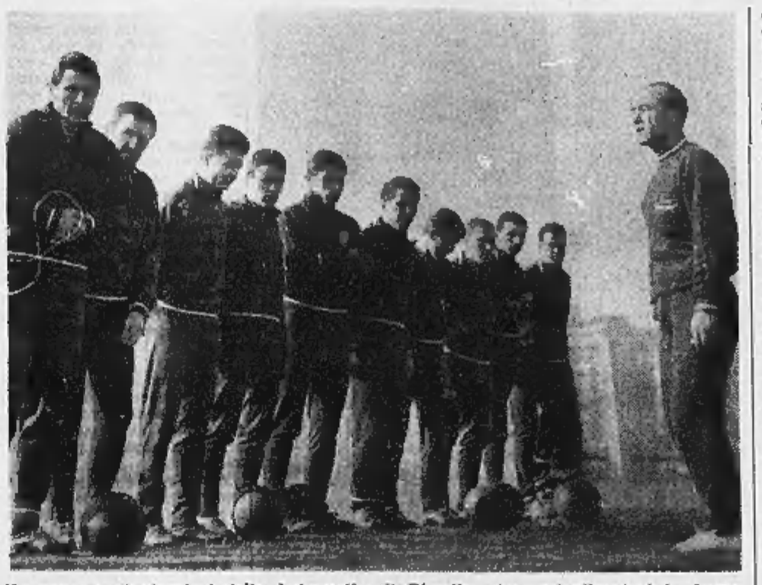

Un gruppo di giocatori della Lokomotiv di Plovdiv, che oggi affronterà la Juventus, schierati di fronte all'allenatore in seconda Tanef: da sinistra, Mladenov, Grunicharov, Kolev, Euchev, Mitzin, Kunchev, Illiev, Zanef, Bojadgiav, Djogiev (Meisio)

I bulgari della Lokomotiv di Plovdiv si sono allenati ieri mattina sul campo militare antistante lo Stadio comunale. Al termine della prova il trainer, Dimiter S. Grigorov, ha confermato che contro la Juventus giocherà la miglior formazione, quella con tutti i titolari. Come tutte le squadre danubiane anche la Lokomotiv adotta uno schieramento formato da tre terzini, due centrocampisti, un uomo di raccordo e quattro attaccanti, uno schieramento quindi che pare fatto per difendersi e non, come sostiene il signor Grigorov, per giocare all'attacco.

In Bulgaria il campionato è attualmente sospeso per la sosta invernale; riprenderà con l'inizio della primavera per il girone di ritorno; attualmente gli avversari della Juventus occupano il secondo posto della classifica con diciannove punti in sedici gare. Sono preceduti solamente dalla Lokomotiv di Sofia che ha 23 punti, mentre squadre dal grande nome come la C.d.n.a. sono molto indietro. Nelle file dei bianconeri di Plovdiv militano parecchi nazionali, come il portiere Bonchev, il terzino centrale Mitzin, il terzino sinistro Manolov e l'ala destra Kunchev, che è anche il capo cannoniere del campionato con quindici reti segnate; l'interno destro Encev fa parte della rappresentativa juniores, mentre l'ala sinistra Kolev ha partecipato alle ultime Olimpiadi.

Si tratta di un complesso sufficientemente affiatato, che gioca un calcio particolarmente dinamico e deciso. Forse non esistono veri fuori classe, ma sul Lokomotiv contano la velocità e l'intraprendenza. Il signor Grigorov, che ha avuto modo di vedere la Juventus a Mantova, non ha nascosto le speranze che la sua squadra possa superare il turno. Come è noto l'incontro è disputato nel quadro della Coppa Città delle Fiere, un torneo organizzato dall'U.e.f.a. e regolato dalle norme della eliminazione diretta. Si giocano due gare sugli opposti campi, e procede nella competizione la squadra che complessivamente ha segnato più goals. Non sono ammesse sostituzioni di giocatori.

La Juventus dà all'incontro odierno una grande importanza poiché potrebbe trovare nuovo prestigio internazionale nelle Coppe.

Ieri mattina i bianconeri sono scesi dal solito ritiro collinare per l'ultimo allenamento, ma solamente in serata Herrera ha comunicato la formazione. Una squadra rinnovata rispetto a quella di Mantova, con il ritorno di Salvadore al posto di Bercellino, e con il rientro di Stacchini, che viene ritenuto in gran forma. Rimane qualche dubbio sulla possibilità di impiegare Sivori, ma Herrera spera che il «capitano» risulti all'ultimo momento in buone condizioni, anche per poter disporre di un attacco efficiente e capace di incamerare un discreto vantaggio, in modo da poter affrontare la gara di ritorno con un sufficiente margine di sicurezza.

A Plovdiv infatti si tratterà di una gara difficilissima, e la prova della grande attesa per il confronto, in programma il dieci marzo, si ha nel fatto che tutti i biglietti d'ingresso allo stadio (trentacinque mila) sono già venduti da tempo. La notizia è stata confermata ieri da alcuni giornalisti bulgari, giunti a Torino al seguito della squadra.

Pertanto il compito della Juventus oggi non è solamente quello di vincere, ma di assicurarsi una larga messe di reti. La gara avrà inizio alle 15, e sarà diretta da una terna arbitrale francese con Barberan come arbitro e con Violoni e Mouton come guardalinee.

Giulio Accatino

Juventus: Anzolin; Gori, Sarti; Salvadore, Castano, Leoncini; Stacchini, Del Sol, Da Costa, Sivori (o Delamontagne), Menichelli.

Lokomotiv Plovdiv (con i numeri per il riconoscimento): (1) Bonchev; (2) Belejarov, (3) Mitzin; (4) Manolov, (5) Bojadgiev, (6) Mladenov; (7) Kunchev, (8) Euchev, (9) Grunicharov, (10) Illiev, (11) Kolev.

Gli incontri odierni

Coppa dei Campioni
quarti di finale - andata

A Milano: Inter - Rangers. Arbitro: Huber (Svizzera). Ore 21. (Ritorno: 3 marzo a Glasgow).

Coppa delle Fiere
III turno - andata

A Torino: Juventus - Lokomotiv. Arbitro: Barberan (Francia). Ore 15. (Ritorno: 10 marzo a Plovdiv).

Dopo il goal di Amarildo

Come parare le punizioni

In questi ultimi tempi sono stati realizzati molti reti su calcio di punizione.

Il caso più recente, che è anche quello che ha fatto maggiormente discutere, si è verificato domenica scorsa al Comunale torinese in occasione di Torino-Milan.

Amarildo, che già aveva realizzato contro la Juventus, ha segnato ancora su calcio franco anche contro i granata. Il brasiliano non un tiro forte e tagliato ha mandato il pallone a sfiorare un montante e quindi in rete. Vieri, piazzato sul palo opposto, non ha potuto intervenire.

Il goal di Amarildo poteva essere evitato con una migliior disposizione della barriera? In proposito tre portieri che come pure Vieri hanno fatto parte della squadra azzurra (Ghezzi, Viola e Anzolin) hanno osservato che lo sbarramento dei difensori granata poteva essere più efficace.

Vediamo ora tre classici esempi di disposizione della barriera nei casi di punizioni del tipo di quella effettuata appunto da Amarildo.

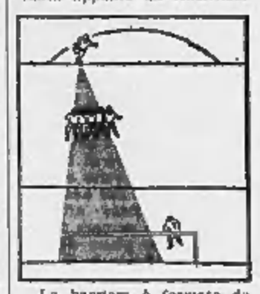

La barriera è formata da cinque uomini, il portiere si piazza un palo di metri alla sinistra del palo destro e vede chiaramente l'attaccante che scocca il tiro. Se si tratta di una punizione tipo quella effettuata domenica da Amarildo (sfera ad effetto che sorvola la barriera), soltanto ad un c. t. a di grande classe e di intuito eccezionale può però riuscire la parata.

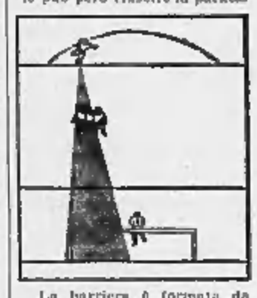

La barriera è formata da soli tre uomini, che bloccano all'attaccante circa metà della porta. L'estremo difensore si piazza quasi al centro, un metro sulla destra, ed ha soltanto l'altra metà della porta da controllare: nel caso il tiro abbia molto effetto e superi la barriera, ha il tempo di effettuare la parata.

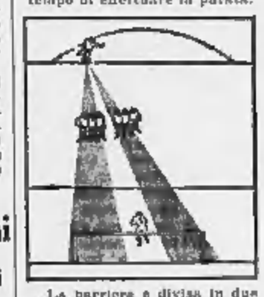

La barriera è divisa in due parti, il portiere si piazza al centro ed ha un'ottima visuale. Se il tiro è centrale, la parata è facile; se invece il colpo è «tagliato» e supera «il muro», l'estremo difensore va verso partire e può intervenire. C'è il pericolo però che la palla urti contro le gambe di uno dei difensori interni alla barriera e spiazzi il portiere prendendolo in contropiede.

Vivaci polemiche dopo le decisioni del Consiglio federale sui calciatori stranieri

I dirigenti granata cercano di superare il «veto» per l'acquisto di Brunnenmeier

Si ricordano le eccezioni fatte in passato per Vonlanthen e Bonifaci - Impedire le assunzioni di giocatori dall'estero non farà salire i prezzi degli italiani? - Precisazioni del presidente del Torino, che oggi sarà a Milano e si recherà in Lega

I dirigenti del Torino, dopo l'appassionato sfogo del presidente della società comm. Pianelli, stanno studiando il modo di superare il veto (a opporsi ad essa) per il tesseramento del tedesco Brunnenmeier.

La tesi del Torino, a parte una logica questione sentimentale che interessa soprattutto i tifosi, è stata ribadita anche ieri da un dirigente granata, che ha dichiarato: «Già altre volte sono state fatte restrizioni del genere, ma la Federazione è poi arrivata a concedere delle eccezioni, come è avvenuta ad esempio per lo svizzero Vonlanthen ed il francese Bonifaci, che hanno potuto entrambi venire in Italia in periodi nei quali, stando al regolamento, ciò sarebbe stato proibito. Perché un'eccezione non potrebbe essere fatta anche per noi? Il Torino ha dimostrato la sua buona fede ed oltretutto ha acquistato un giocatore veramente di valore».

«Sarebbe giusto, e noi saremmo i primi ad accettarlo, un provvedimento che ridimensionasse gli stipendi di tutti i giocatori, portandoli a livello più confacente con le attuali difficoltà economiche. Certo, in questo momento, in cui molte persone sono preoccupate per il loro lavoro, certe cifre fanno impressione.

«Però non si può ovviamente pensare, — ha concluso l'esponente granata — che qualche giocatore straniero in meno possa rimettere in sesto il bilancio nazionale. E' provato, invece, che il blocco degli stranieri porta inevitabilmente come automatica conseguenza un notevole aumento del prezzo dei calciatori italiani, per la legge della domanda e dell'offerta».

A tale dichiarazione ha fatto seguito un'intervista rilasciata dal comm. Orfeo Pianelli alla Rai. Eccone il testo completo: «Ho già dichiarato ieri ai giornali che ritengo la decisione ingiustificata sia sotto l'aspetto sportivo che economico, anche considerando che negli ultimi due anni sono stati importati soltanto sette giocatori stranieri. Riaffermo che è assurdo nascondersi sotto il paravento della congiuntura e dell'economia nazionale, quando è ben noto che le cifre in discussione sono ridicole, se raffrontate alla valuta che viene esportata ogni giorno, con buona pace di tutti e nelle forme più svariate. Mi pare inoltre poco serio che la decisione sia stata presa senza neppure iscrivere l'argomento all'ordine del giorno, evitando con ogni cura di parlarne ai presidenti delle società, che pure erano stati recentemente convocati a Milano per esaminare i problemi più urgenti».

«Alcuni anni fa — prosegue il testo dell'intervista — il Presidente Federale in materia di giocatori stranieri sosteneva la necessità di adottare la cosiddetta politica del rubinetto, cioè di consentire ogni tanto l'afflusso e poi sospenderlo, per difendere contemporaneamente le esigenze dell'allevamento e quelle dello spettacolo. Fino ad oggi questo «rubinetto» ha funzionato in modo strano, apprendosi soltanto quando è convenuto alle cosiddette grandi squadre. Così il Torino, che era quasi arrivato ad agganciarsi al gran dello scudetto, se viene ancora una volta bruscamente allontanato. Chiedo dunque questo al dott. Pasquale ed ai dirigenti federali: sono disposti ad impegnarsi per iscritto a non mutare la loro attuale opinione neppure quando gli squadroni ricominceranno ad avvertire la necessità di importare assi stranieri?».

Ieri Pianelli è stato interpellato telefonicamente dall'avv. Angelini, capo della Commissione d'inchiesta della Federazione, che gli ha chiesto alla Lega di potere effettuare il tesseramento a fine campionato. Domani mi recherò appunto a Milano alla Lega nazionale per sapere qualcosa di più preciso».

«Mi stupisce comunque — ha aggiunto l'esponente genoano — che la Federcalcio abbia fatto sapere una notizia di tale importanza, alle società, attraverso la stampa anziché comunicarla direttamente. Noi presidenti avremmo potuto essere avvisati prima, soprattutto se si tiene conto del fatto che facciamo degli sforzi finanziari non indifferenti per portare avanti le nostre società e che una decisione di tale genere può pregiudicare quella che è la nostra politica».

Anche il Genoa in difficoltà per tesserare Heinemann

(Dal nostro corrispondente)

Genova, 16 febbraio.

(r.b.) Il presidente del Genoa dott. Berrino, a proposito della decisione del Consiglio federale della Federcalcio in merito al blocco delle assunzioni dei giocatori e dei tecnici stranieri, che interessa il Genoa in quanto gli impedisce di tesserare a fine stagione il giocatore svedese Heinemann per il quale la società rossoblù vanta un diritto di opzione, ha così dichiarato:

«Si tratta di una decisione che ci prende in contropiede. Sinceramente non mi aspettavo questa presa di posizione della Federcalcio. Tanto più che il Genoa per Heinemann già nello scorso settembre aveva chiesto alla Lega di potere effettuare il tesseramento a fine campionato. Domani mi recherò appunto a Milano alla Lega nazionale per sapere qualcosa di più preciso».

«Mi stupisce comunque — ha aggiunto l'esponente genoano — che la Federcalcio abbia fatto sapere una notizia di tale importanza, alle società, attraverso la stampa anziché comunicarla direttamente. Noi presidenti avremmo potuto essere avvisati prima, soprattutto se si tiene conto del fatto che facciamo degli sforzi finanziari non indifferenti per portare avanti le nostre società e che una decisione di tale genere può pregiudicare quella che è la nostra politica».

La Lega ha richiesto spiegazioni a Pianelli

Per le dichiarazioni rilasciate lunedì - Helenio Herrera e Gipo Viani sono contrari al «blocco»

Milano, 16 febbraio.

Il «blocco» dei giocatori stranieri, deciso d'autorità dal Consiglio federale senz'alcun preavviso, è stato accolto con manifesta ostilità dai maggiori sodalizi, che dopo avere faticosamente raggiunta l'autonomia e cui aspiravano da anni, devono attualmente subire le imposizioni di una ristretta cerchia di dirigenti dispotici, e forse mal consigliati.

Il commissario straordinario della Lega Nazionale, dott. Franchi, che in sette mesi di gestione si è intrattenuto nella sede milanese soltanto cinque volte, ha ordinato di «denunciare» alla commissione disciplinare il presidente del Torino comm. Orfeo Pianelli (promotore della conferenza stampa di ieri) per violazione delle norme fissate dall'articolo 8, punto 4, del regolamento del settore professionistico.

Il punto 4 dell'articolo citato si esprime in questi precisi termini: «In ogni circostanza è fatto assoluto divieto alle società, ai dirigenti, ai soci ed ai tesserati di esprimere pubblicamente giudizi, apprezzamenti e rilievi irriguardosi nei confronti della Lega Nazionale e degli altri enti federali, nonché delle persone che ne fanno parte».

Il presidente del Torino avrebbe dovuto essere informato per via telegrafica del suo deferimento alla commissione disciplinare; ma una mezzoretta dopo il commissario straordinario della Lega Nazionale ci ha ripensato, invitando la segreteria della Lega stessa a ritirare il telegramma e ad inviare invece all'interessato una lettera raccomandata per contestargli i fatti e per chiedergli chiarimenti.

Herrera e Viani, intanto, si sono mostrati contrari al «blocco».

Helenio Herrera (Inter): «La mia posizione non è certo tra le migliori per dar giudizi, essendo parte in causa; dico soltanto che quei provvedimenti mi paiono forti. Il pubblico vuole lo spettacolo e non sta a giudicare se un elemento di classe sia italiano o no».

Gipo Viani (direttore sportivo del Milan): «Quale esponente del Milan dovrei dire che il blocco mi fa piacere, perché noi abbiamo giocatori stranieri che vengono valorizzati. Da un punto di vista generale ritengo invece dannoso tale provvedimento: i quattrini che versiamo nelle casse di squadre straniere tornano a noi attraverso le amichevoli e le tournées all'estero o alle stesse cessioni».

Settanta pugili sul ring di Torino nei campionati piemontesi dilettanti

Da stasera a sabato al Palazzo dello Sport - In programma anche incontri professionistici - Nella prima serata Sabri-Scatolini e Biscotti-Munzone

Il Palazzo dello Sport torinese ospiterà da stasera a sabato sera i campionati piemontesi di boxe per dilettanti. I cui vincitori saranno ammessi alle finali nazionali per la cintura tricolore. Sullo stesso ring si cui si sono esibiti campioni come Burruni, Benvenuti, Mazzinghi, De Piccoli una settantina di giovani dilettanti, in rappresentanza di sedici società di nove centri del Piemonte (Torino, Alessandria, Asti, Acsta, Casale, Pinerolo, Galliate, Novara e Acqui) si batteranno per quattro sere più una riunione pomeridiana al venerdì inseguendo il sogno di un titolo regionale.

Il motivo di maggior attrazione è costituito dalla presenza del campione olimpionico dei mediomassimi il novarese Cosimo Pinto, il quale si presenta logicamente favoritissimo nella sua categoria. Altro motivo di notevole interesse è la prospettiva di vedere all'opera le nuove leve del dilettantismo piemontese, dopo il massiccio passaggio al professionismo degli elementi di punta del 1964. I campioni uscenti sono Carlone (mosca) Simbola (gallo) Tropiano (piuma) Sabri (leggeri) Biscotti (welters leggeri), De Osti (welters) Merigo (welters pesanti) Bardella (medi) Carpenedo (mediomassimi) e Noale (massimi).

Soltanto quattro fra essi Carlone, Tropiano, Bardella e Carpenedo saranno in lizza anche questa volta: il peso massimo Noale ha abbandonato l'attività gli altri sono passati professionisti. Per forza dunque la boxe piemontese dovrà attingere alle nuove leve per laureare i nuovi campioni regionali non mancano comunque elementi di valore come il pinerolese Bosio, l'azzurro Patruno, Squalivato della «Baroni» Tellaroli della «Libertas» che entrano già sin d'ora di diritto tra i favoriti.

Due fra i campioni del '64 saliranno stasera sul ring in veste di professionisti. L'organizzatore Carlo Restelli ha infatti deciso di completare il programma di ciascuna serata dilettantistica con uno o più matches fra giovani delle nuove leve professionistiche. Stasera è appunto il turno del leggero Giuseppe Sabri e del «guardia destra» Biscotti, ex detentore del titolo regionale dei welters leggeri, opposti rispettivamente al ternano Scatolini e al siciliano Munzone.

Domani combatteranno invece Scorda contro il bresciano Lucherini: venerdì al termine delle semifinali salirà sul ring lo spagnolo Pedro Carrasco contro il bolognese Pilardi e sabato nel corso della serata dedicata alle finali il peso medio Mimmo Toma esordirà di fronte incontrando il siciliano Lotà.

g. p.

* Per la Coppa dei Campioni di calcio e per la Coppa delle Coppe, il sorteggio delle semifinali verrà effettuato a Roma il 23 marzo prossimo.

Scoperti i responsabili delle tragiche esplosioni di Ebensee

Arrestati tre neofascisti italiani per attentati dinamitardi in Austria

L'annuncio dato dal ministero dell'Interno di Vienna e confermato dalla questura di Milano che ha compiuto l'operazione - Uno dei giovani sarebbe l'autore materiale degli attentati; gli altri avrebbero procurato l'esplosivo - Un ufficiale austriaco morì vittima dell'azione terroristica

(Dal nostro corrispondente)
Vienna, 16 febbraio.

Il ministero dell'Interno ha annunciato, con un comunicato diffuso dall'agenzia Apa, che la polizia italiana e quella austriaca sono riuscite a far luce sui misteriosi attentati terroristici compiuti il 23 settembre 1963 in tre località diverse della regione del Salzkammergut, sita fra Salisburgo e Linz.

A Traunsee un famoso monumento raffigurante un leone

Giorgio Massara, arrestato per gli attentati (Tel.)

di pietra venne fatto saltare verso le 5 del mattino. Alcune ore dopo veniva trovato un ordigno esplosivo fra il cavo e la cabina della funivia che conduce da Ebensee alla cima del Feuerkogel. A pochi chilometri di distanza una esplosione uccideva sul colpo un ufficiale della gendarmeria della zona, Karl Gruber, che aveva cercato di avvicinarsi a due ordigni ad orologeria.

Responsabile principale dei tre attentati, mai chiariti, è Giorgio Massara, di 27 anni, da Milano, attualmente a disposizione della polizia italiana e reo confesso. Le autorità italiane hanno già individuato due suoi complici. Sembra che siano state accertate gravi corresponsabilità delle organizzazioni della destra estrema italiana e che negli attentati siano coinvolti alcuni noti esponenti del neofascismo.

L'episodio di Ebensee (sede durante la guerra di un campo di concentramento) sollevò vivo scalpore in Austria e in Italia: nella zona degli attentati vennero trovati manifestini, distintivi e tessere di una organizzazione nazionalistica italiana, la «Giovane Italia».

La notizia è stata diramata ieri con precedenza assoluta sulla rete nazionale dall'agenzia di stampa austriaca. I giornali usciti in serata la riportano con grande rilievo nelle prime pagine sottolineando che le supposizioni formulate nel settembre del 1963 trovano ora piena conferma. **v.**

Sequestrato al dinamitardo un diario con il racconto dell'attentato a Ebensee

(Dal nostro corrispondente)
Milano, 16 febbraio.

(p. m.) La notizia dell'arresto dei responsabili degli attentati a Ebensee, in Austria, è stata confermata dalla questura di Milano. Oltre a Giorgio Massara, di cui parla l'agenzia austriaca, sono stati arrestati Sergio Tazio Poltronieri, di 34 anni, nato e residente a Verona, e Luciano Rolando, di 26 anni, nativo di Bolzano e abitante a Verona.

Giorgio Massara (sposato e padre di due figli) è nato a Dire Daua (Etiopia) il 5 maggio 1936 ed è residente a Milano in via Romussi 6. Fino al 1960 fu nella Legione Straniera. Egli deve rispondere di reati previsti dagli articoli 434 (crollo di costruzioni o altri disastri dolosi) e 435 (fabbricazione o detenzione di materie esplodenti). Gli altri due devono rispondere di concorso in detenzione di materiale esplosivo e sono gravemente indiziati di complicità negli attentati compiuti in Austria.

Il nome di Giorgio Massara emerse dopo l'arresto di tre persone in relazione agli attentati compiuti la notte sul 29 aprile 1964 alla vecchia sede della Federazione milanese del pci di piazza XXV Aprile e il 23 giugno 1964 alla sede della sezione «Esposti» del pci in via Calabiana 3. Fornitore del materiale risultò appunto il Massara. Nel corso di una perquisizione nella sua abitazione di via Romussi 6, i dirigenti dell'ufficio politico della questura trovarono materiale esplosivo: detonatori, bombe a mano, munizioni e miccia detonante. Nell'intercapedine di un cassetto della scrivania posta nella camera da letto del Massara, fu trovato un diario, redatto dallo stesso Massara su alcuni fogli sparsi scritti a mano, vi erano raccontate le fasi di attuazione dei tre attentati in Austria nella notte sul 23 settembre 1963. Furono anche trovate carte topografiche dell'Austria.

In base ai connotati che erano stati forniti a suo tempo dalla polizia austriaca tramite l'Interpol e alle parziali ammissioni del Massara, erano stati fermati a Verona come «fortemente indiziati» il Poltronieri e il Rolando.

La Questura di Genova indaga se il missino Romano Fassio fu implicato nella vicenda

(Dal nostro corrispondente)
Genova, 16 febbraio.

(c. m.) L'ufficio politico della Questura di Genova sta indagando se il missino Romano Fassio, rinviato oggi a giudizio per l'attentato alla sede della dc all'Eur, abbia in qualche modo collaborato agli attentati dinamitardi del settembre 1963 in Austria.

L'indagine si presenta molto complessa perché all'epoca degli attentati in Austria, il Fassio non aveva il passaporto ma solo una carta d'identità. Con quest'ultimo documento, come si sa, è possibile espatriare ma il viaggio non risulta perché, a differenza di quanto avviene con il passaporto, le autorità di frontiera non vi appongono nessun timbro.

Una svedese dà alla luce sei gemelli (ma tutti morti)

Si era sottoposta a una speciale cura per avere figli - Il prodotto è di difficile dosaggio e così è frequente che faccia nascere dei gemelli

(Dal nostro corrispondente)
Stoccolma, 16 febbraio.

Una giovane donna svedese, sofferente di un particolare tipo di sterilità, sottoposta a un trattamento ormonale ha dato alla luce sei gemelli, che però sono nati già morti. Ne ha dato oggi notizia il prof. Gemzell, dell'Università di Uppsala, che dal 1958 sta sperimentando contro la sterilità una speciale metodo basato sulla somministrazione di ormoni gonadotropi. Secondo il medico, è ormai possibile vincere questo particolare tipo di sterilità, ma è assai difficile dosare esattamente la somministrazione ormonale, ragione per cui le donne sottoposte al trattamento hanno per la maggior parte dato alla luce dei gemelli, moltissimi dei quali sono sopravvissuti.

Dal 1958 a oggi, oltre duecento donne sono state sottoposte, presso l'Università di Uppsala, al trattamento in questione. Come ha informato il prof. Gemzell, in quasi tutti i casi la sterilità è stata vinta. Tutte le donne che si sono sottoposte alle cure del prof. Gemzell sono state informate dettagliatamente sulle probabilità di avere gemelli anziché figli singoli. Lo scorso anno fu accertato che una donna portava in seno ben sette embrioni; fu però necessario interrompere la gravidanza al quinto mese. La donna si è nuovamente sottoposta alla cura ed ora è di nuovo in stato interessante. **v. r.**

Signora torinese muore nell'auto che sbanda e ribalta in un prato

Aveva 43 anni: era moglie del dirigente d'una società di trasporti aerei che ha sede a Caselle - La disgrazia sulla provinciale Vercelli-Gattinara - Forse la vittima, sola sulla vettura, era stata colta da malore

(Dal nostro corrispondente)
Vercelli, 16 febbraio.

Stamane una signora torinese ha perso la vita in un incidente stradale. Si tratta della signora Elena Chiaruetto in Tallone di 43 anni, residente a Torino in via Avigliana 18. Era diretta a Intra a bordo di un'utilitaria quando ad un tratto è uscita di strada e si è rovesciata in un prato. La donna è morta sul colpo per la frattura della base cranica.

Il fatto è avvenuto verso le 10 in località Cantovino nei pressi di Arborio, sulla provinciale Vercelli-Gattinara. La Tallone era partita per Intra per incontrare la sorella Lidia Bolletti. Nessun'altra persona era con lei a bordo dell'auto.

Alcuni contadini che si trovavano nei campi hanno visto all'improvviso l'utilitaria sbandare paurosamente sulla destra e schiantarsi in un prato. Alcuni di essi sono accorsi sul luogo dell'incidente per portare soccorso alla donna. Altri si sono recati in paese per informare il maresciallo dei carabinieri e per chiedere l'intervento del medico condotto. Purtroppo per la signora non vi era più nulla da fare.

Il medico ha constatato la morte per la frattura della base cranica. Secondo le prime indagini, l'incidente sarebbe stato provocato da un improvviso malore della guidatrice.

La signora era sposata con il tenente colonnello dell'areonautica Paolo Tallone, ora dirigente della Società dei trasporti aerei torinesi. La signora Tallone lascia due ragazze: Anna di 16 anni, e Giulia, di 14 anni. Le figlie sono state tenute all'oscuro dell'incidente. A Intra, prima che il corpo della madre fosse ricondotto a Torino, sono state mandate con una auto a casa della nonna. **v. n.**

Elena Tallone, di 43 anni, morta nell'incidente

La Loren al bando nei Paesi arabi

E' stata giudicata «colpevole di filosionismo» per avere girato il film «Giuditta» in Israele

(Nostro servizio particolare)
Damasco, 16 febbraio.

Sophia Loren è stata messa al bando dalla Lega araba per essersi resa colpevole di «filosionismo». I suoi film non potranno più essere proiettati in nessuno dei tredici Paesi arabi dell'Africa settentrionale e del Medio Oriente, e nei cinque scalcati del Golfo Persico tuttora sotto protezione britannica. L'attrice non potrà più mettere piede nemmeno fisicamente in questi territori. L'annuncio ufficiale è stato dato oggi a Damasco da Mohamed Maghoub, commissario dell'ufficio della Lega araba per il boicottaggio di Israele.

Il motivo per cui i Paesi arabi hanno preso un così drastico provvedimento è dato dalla partecipazione di Sophia Loren al film «Giuditta», girato lo scorso anno a Tel Aviv. La pellicola narra la storia di una ebrea che fa ritorno alla «Terra promessa», e che si mette a lavorare in un *kibbutz*. Ciò che ha urtato maggiormente gli arabi in questa vicenda è l'implicito riconoscimento dello Stato di Israele — di cui invece essi continuano a negare il diritto ad esistere — e la valorizzazione delle sue origini. Per gli stessi motivi, tre anni fa, essi avevano messo al bando Paul Newman, colpevole di avere partecipato al film «Exodus». **a. p.**

Il medico sconvolto dopo la condanna all'ergastolo

Nigrisoli piange disperato nel carcere «Non l'ho uccisa, lo giuro sui miei bimbi»

I genitori di Ombretta Galeffi dichiarano: «La pena è giusta, ma ci addolora la sorte dei nostri tre nipotini» - Ignobile telefonata di uno sconosciuto al padre di Nigrisoli: «Sono lieto di dirle che suo figlio è stato condannato» - La madre, all'annuncio, è svenuta Iris Azzali, l'amante del professionista, è scomparsa da Bologna - I congiunti dicono: «Desidera dimenticare tutto al più presto»

(Dal nostro inviato speciale)
Bologna, 16 febbraio.

«Sono innocente. Non ho ucciso mia moglie. Non ho fatto su di lei nulla di male. L'ho giurato e torno a giurarlo sulla testa dei miei figli. Perché dovrei mentire ora che tutto è finito?» *ha detto Carlo Nigrisoli, questa mattina, al suo difensore e amico avv. Roberto Landi che è andato a trovarlo in carcere per comunicargli quello che aveva deciso ieri notte la Corte di Assise: la sua condanna all'ergastolo.*

Questa frase e un pianto dirotto, disperato e sconvolgente sono stati gli unici commenti del medico al quale i giudici bolognesi, dopo 5 ore di discussione, hanno attribuito la responsabilità di avere avvelenato la moglie con una iniezione di stricnarina. A nessuno è stato possibile dargli un po' di conforto. L'uomo è distrutto, annientato, quasi che — e non è così — la notizia della condanna potesse averlo colto di sorpresa, non rientrasse insomma nelle sue previsioni.

«Ma... — *ha cercato di consolarlo l'avv. Landi* — vedrai che in appello... I giudici, ora, dovranno motivare la sentenza, dovranno spiegare come avrebbe fatto questa maledetta iniezione...». *Parole e parole: la realtà è un'altra, terribile, allucinante. Di fronte a questa realtà Carlo Nigrisoli è esterrefatto, schiantato. Forse — dicono in carcere coloro che in questi ultimi tempi gli sono stati più vicino di altri — pensava che la condanna sarebbe stata meno severa perché, invero, sull'eventualità di un'assoluzione egli non ha mai sperato.*

Tutto il palazzo Baciocchi è rotolato verso le due, ieri, più rapidamente di quanto fosse previsto. Le prime impressioni di questa notte hanno trovato oggi, con più calma, una conferma. Che cosa sia in realtà accaduto fra gli otto giudici nella stanza dove si è decisa la sorte di Carlo Nigrisoli è gelosamente custodito dal più scrupoloso riserbo. Ma la relativa brevità (cinque ore e mezzo) della riunione in camera di consiglio, soprattutto se rapportata a riunioni analoghe per risolvere «casi» altrettanto clamorosi fatte ore per condannare Arnaldo Graziosi; diciotto ore per Fenaroli e Ghiani in Corte d'Assise e ventidue in Corte d'Assise d'Appello; otto ore per Renzo Ferrari a Imperia) autorizzano la certezza che i due magistrati togati e i cinque giudici popolari si siano trovati subito d'accordo nel ritenere che Carlo Nigrisoli abbia ucciso Ombretta Galeffi.

Tutt'al più l'argomento di maggiore discussione sarebbe stato quello relativo alla misura della pena: ergastolo o condanna a 24 anni di reclusione? La concessione di qualche attenuante avrebbe automaticamente portato ad una sentenza meno severa. Le attenuanti erano tre: quelle generiche che possono essere applicate dal giudice a sua discrezione; quella per una eventuale seminfermità mentale; quelle per avere tentato di risarcire il danno con la offerta, comunque sdegnosamente respinta, di otto milioni e 500 mila lire ai suoceri e al cognato.

L'avv. Landi, a sinistra, all'uscita dal carcere dopo il colloquio con Nigrisoli (Tel.)

Ma la Corte evidentemente ha ritenuto che di nessun beneficio fosse meritevole Carlo Nigrisoli: niente attenuanti generiche per il suo comportamento sconcertante, «ipocrita», insincero; niente attenuanti per le sue condizioni mentali che sono state considerate perfette; niente attenuanti per la offerta del risarcimento che i giudici non hanno considerato proporzionata al danno arrecato uccidendo la moglie. Soprattutto, vi è da dire che la Corte ha pensato come soltanto l'ergastolo fosse la pena giusta che Carlo Nigrisoli merita per il suo delitto.

«La guerra continua, comunque» *hanno annunciato subito i difensori Roberto Landi, Carlo Alberto Perroux e Giacomo Delitala. Con ciò hanno inteso dire che in Corte d'Assise d'appello la polemica sarà ripresa e sviluppata. Come avevano anticipato ieri, i tre avvocati si sono presentati stamane di buon'ora nella cancelleria del Tribunale per impugnare la sentenza riservandosi di indicare i motivi non appena — fra un paio di mesi forse — i giudici avranno fatto conoscere le argomentazioni per cui si sono convinti che Nigrisoli è colpevole.*

La condanna sembra avere colto di sorpresa anche gli avvocati. «Una sentenza di questo tipo non ce l'aspettavamo — *ha commentato il prof. Delitala* —. Dal dispositivo letto dal presidente dott. De Gaetano sembra certo che la corte non abbia tenuto in alcun conto i risultati scientifici di Firenze e di Roma. Poiché sarebbe temerario affermare che queste prove si siano concluse a favore dell'accusa, mi chiedo come i giudici possano avere detto che Ombretta Galeffi sia stata uccisa con la stricnarina».

Una circostanza, comunque, è certa: nel prossimo processo in Corte d'Assise d'appello, che sarà celebrato non prima del prossimo autunno, Carlo Nigrisoli muterà atteggiamento e si presenterà a quelli che saranno i suoi nuovi giudici. «Lei pensa — *è stato chiesto questa notte all'avv. Perroux* — che sarebbe intervenuto in aula Ombretta il giorno per lasciarsi interrogare se stato utile a Carlo Nigrisoli?» «Lo abbiamo fatto venire — *ha spiegato il difensore* — perché ritenevamo che fosse più di vantaggio che di danno.

Carlo Nigrisoli aveva già appreso questa notte la notizia della sua condanna attraverso quei cento canali di informazione che consentono ai detenuti di sapere sempre tutto di tutti. I suoceri a San Piero in Bagno, un paesino in provincia di Forlì, l'hanno ascoltata alla radio. La madre di Ombretta è scoppiata a piangere. «La condanna è giusta — *ha commentato stamane* —, il padre dei miei tre nipoti è stato la causa della loro rovina materiale e morale e di quella di due oneste famiglie. E' giusto che sia punito. Ho pianto perché penso ai tre bambini». *Umberto Galeffi, il padre, ha reagito con eguale fermezza:* «La condanna è giusta. I giudici di Bologna hanno fatto il loro dovere. Siamo contristati per la sorte di quei tre innocenti nostri nipoti, travolti da una immane tragedia».

I genitori di Carlo Nigrisoli sono stati avvertiti, questa notte, di quanto era accaduto a palazzo Baciocchi da qualcuno che si è assunto l'iniziativa in modo che è poco definire ignobile. Il presidente dott. De Gaetano ha letto la sua la sentenza alle 22,15. Cinque minuti dopo, da un telefono a gettone, uno sconosciuto ha chiamato casa Nigrisoli in vicolo del Malgrado dove il vecchio prof. Pietro e sua moglie attendevano con comprensibile ansia.

«Senta — *ha detto l'anonimo informatore al prof. Pietro che era accorso all'apparecchio con il cuore in gola per l'emozione* — sono molto lieto di annunciarle che suo figlio Carlo è stato condannato all'ergastolo». *Poi ha chiuso la comunicazione.*

La madre di Carlo, che era alle spalle del marito durante la rapida conversazione, ha intuito ed è svenuta per il dolore. Una cattiveria! E' qualcosa di molto più grave.

Per l'intera giornata di oggi il portone del palazzo in vicolo del Malgrado è rimasto ermeticamente chiuso: qui sono accorsi da Firenze il figlio Paolo e da Ravenna la figlia Elena per esser vicini ai loro genitori in un momento così terribile e i Nigrisoli hanno fatto sapere che non intendono vedere nessuno. «Questa è una tragedia soltanto nostra» *avrebbe detto il prof. Pietro Nigrisoli.*

Ed Iris Azzali, la causa sia pur involontaria del delitto? La ragazza si è allontanata da casa. «E' fuori da qualche giorno», *spiega a tutti la madre.* «Desidero soltanto dimenticare tutto al più presto» *disse un giorno la ragazza. Non le sarà facile.*

Guido Guidi

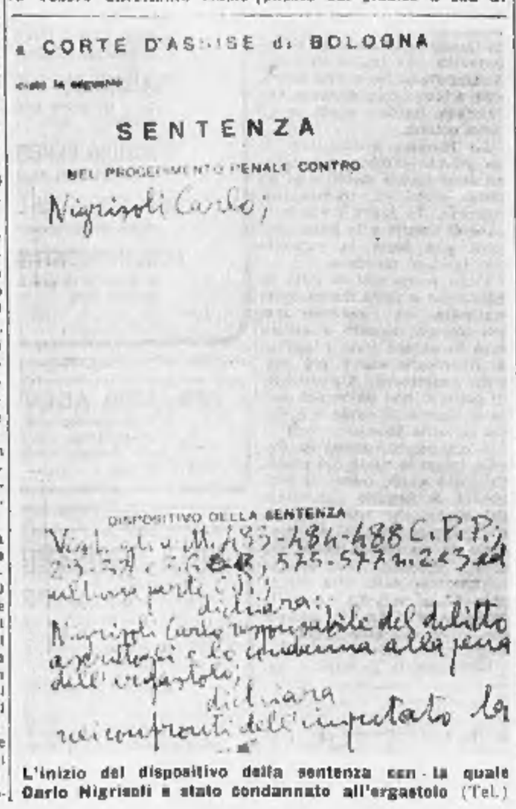

CORTE D'ASSISE di BOLOGNA

copia da segnarsi

SENTENZA

NEL PROCEDIMENTO PENALE CONTRO

Nigrisoli Carlo;

DISPOSITIVO DELLA SENTENZA

Visti gli artt. M. 483-484-488 C.P.P.; 23-24, 2 Cod. 575-577 n. 2 C.P. ed altre parti di legge dichiara: Nigrisoli Carlo responsabile del delitto a lui ascritto e lo condanna alla pena dell'ergastolo; dichiara [illegible] nei confronti dell'imputato la

L'inizio del dispositivo della sentenza con la quale Carlo Nigrisoli è stato condannato all'ergastolo (Tel.)

Arrestato un altro ferroviere per il treno esploso a Bonassola

E' il frenatore del «merci»: da questo convoglio scaricò le cassette di dinamite - L'accusa è di plurimicidio colposo - Nel disastro morirono 10 persone

(Dal nostro corrispondente)
La Spezia, 16 febbraio.

Il ferroviere cinquantaduenne Telemo Beccari, residente a La Spezia in via della Caserma 26, è stato arrestato su richiesta del giudice istruttore dottor Antonio Conte, in seguito alle indagini compiute sulla sciagura di Bonassola dove il 16 gennaio 1965 scoppiò un treno e persero la vita dieci persone.

Con quello dei Beccari sono due gli arresti finora ordinati per il disastro ferroviario. Il primo ad essere arrestato fu il cinquantatreenne Lino Costa, capotreno del tragico convoglio di cui faceva parte il carro saltato in aria. Telemo Beccari, che è stato portato alle carceri, era il frenatore del «merci» dal quale furono scaricate le cassette di esplosivo che finendo sotto l'«accelerato» proveniente da La Spezia, esplosero provocando il disastro.

Le indagini avrebbero accertato che il Beccari scaricò la dinamite nell'interbinario, in assenza del personale della stazione di Bonassola. Queste risultanze escluderebbero pertanto ogni responsabilità da parte del capostazione di Bonassola che, in un primo tempo, sembrava coinvolto nella responsabilità della sciagura.

Nel corso delle indagini ordinate dalla magistratura fu ripetuto per diverse volte l'esperimento di analoghe cassette, del peso uguale a quello degli involucri che contenevano l'esplosivo, scaricate nel medesimo luogo e con le stesse modalità con cui si era operato nel tragico pomeriggio del 16 gennaio. Tali esperimenti confermarono la grave imprudenza di chi aveva proceduto allo scarico e alla sistemazione dell'esplosivo nell'interbinario.

L'imputazione elevata contro Telemo Beccari è, come per il capotreno Lino Costa, di plurimicidio colposo e disastro ferroviario. **a. g.**

SCRIVE E SI PRESENTA COME UNA PENNA DA MILLE LIRE

La nuova SilverBic ha la linea slanciata ed elegante delle penne di classe: è perfetta dentro come è bella fuori. Cappuccio cromato inalterabile—clip in acciaio inossidabile—corpo in 9 meravigliosi colori—meccanismo di scatto tanto perfetto, che l'abbiamo sigillato. Anche la SilverBic ha la famosa Sfera Diamante in carburo di tungsteno che vi dà una scrittura nitida, scorrevole, senza sbavature.
E' una penna indistruttibile: se non la perdete vi dura in eterno

BIC

MA COSTA SOLO 300 LIRE

silver BIC

Si costruisce con i francesi un traforo per l'acqua

Il lago del Moncenisio alimenterà una centrale elettrica per l'Italia

La «Sip-Enel» ha scavato una galleria di tre metri di diametro, lunga oltre 8 km., per spillare l'acqua del Moncenisio e portarla all'impianto in caverna di Venaus L'energia media annua salirà da 130 a 227 milioni di kwh - I tecnici dei due Paesi assicurano piena garanzia di sicurezza per la diga che sovrasta la Val Cenischia

(Dal nostro inviato speciale)

Moncenisio, 16 febbraio.

Fra pochi giorni brillerà una mina sul valico del Moncenisio e aprirà un nuovo traforo tra Francia e Italia. Stavolta non si tratta di un traforo stradale o ferroviario, ma di una galleria di tre metri di diametro, lunga più di 8 chilometri, destinata a portare una parte dell'acqua contenuta nel bacino del Moncenisio alla nostra nuova centrale di Venaus.

Un lavoro ciclopico, iniziato dalla Sip e terminato dall'Enel, che ha richiesto 75 mila giornate lavorative e l'impiego di 1158 quintali di esplosivo. Dobbiamo spiegare — se i lettori non lo ricordano — come si è giunti a questa impresa. Col trattato di pace del 1947 tra l'Italia e la Francia, il confine venne spostato verso l'Italia, lasciando alla Francia il pianoro e il lago del Moncenisio, l'impianto della Gran Scala e la stazione di pompaggio di Gran Croce.

La zona è così ricca di acque, che la Francia progettò la costruzione di un nuovo sbarramento, una diga a scogliera alta 100 metri, che avrebbe aumentato di dieci volte la capacità del lago: da milioni 31,1 di metri cubi a milioni 337. Questa enorme massa di acqua sarà utilizzata negli impianti idroelettrici francesi della valle dell'Arc (Modane), ma all'Italia venne riservato il diritto di attingere dal bacino del Moncenisio milioni 51,1 di metri cubi.

Ed ecco nascere il progetto di scavare una galleria orizzontale di derivazione a quota 2300 circa, lunga 8200 metri che, prendendo l'acqua dal Moncenisio, la portasse fin sopra la vecchia centrale di Venaus in un pozzo di oscillazione, da cui si stacca una condotta forzata che con un salto di 1300 metri alimenta la centrale.

Non basta. La vecchia centrale di Venaus è stata scartata con una nuova, completamente sotterranea, scavata in una enorme grotta che si interna per 180 metri nella montagna.

Questi lavori sono ormai stati compiuti. Manca soltanto la presa d'acqua al Moncenisio, che sarà aperta fra pochi giorni, abbattendo a colpi di mina il diaframma che ancora separa il bacino del Moncenisio dall'imbocco del canale di derivazione. Tecnici dell'Enel e della «Electricité de France» e un gruppo di autorità assisteranno all'esplosione.

La galleria di derivazione è stata scavata per circa 9000 metri in territorio francese e 4000 metri in territorio italiano, con lo «sconfinamento» è avvenuto sottoterra, evitando così certi intralci di frontiera, d'accordo, naturalmente, con i francesi. Si cominciò con l'aprire una «finestra» in territorio italiano, località Alpone, a 25 metri da una strada di confine: di qui i minatori, dopo 500 metri di scavo in direzione sud, raggiunsero il punto prestabilito in cui doveva passare la galleria di derivazione, orientata da est ad ovest.

Il cantiere, a questo punto, poté sdoppiarsi: squadre di operai scavavano verso est (Venaus) e altre squadre scavavano verso ovest (Moncenisio). Si poté così procedere in due direzioni, avanzando complessivamente di 13 metri ogni giorno. Oltre alle acque del Moncenisio, verranno raccolti anche i torrentelli che scendono dai versanti della montagna.

Rimane da dire qualcosa della centrale di Venaus. E' a quota 625 e installata in una caverna di metri 24 per 50. Contiene due gruppi ad asse verticale da 110 mila kW ciascuna, costituito da un alternatore mosso da una ruota Pelton. La condotta forzata che la alimenta ha inizio dal pozzo di oscillazione, a quota 1925 metri. E' lunga 2360 metri, scende per un dislivello di 1300 metri ed è formata da tre tronchi i cui diametri successivamente si restringono: metri 2,40; 2,15 e 1,80.

La nuova centrale di Venaus avrà la potenza installata di 220 mila kw. e la producibilità media annua di 227 milioni di kWh mentre la producibilità media della vecchia centrale era di 130 milioni di kWh.

La costruzione della diga alta 100 metri che dovrà arginare 337 milioni di metri cubi d'acqua nel serbatoio del Moncenisio, non ha mancato di suscitare qualche preoccupazione sul versante italiano dominato dalla gigantesca muraglia. Troppo recenti sono i lutti e i danni di immani sciagure causate dai bacini idroelettrici per non guardare con timore alla diga del Moncenisio. Non occorre dire che l'opera è stata preceduta da studi, sondaggi, esperimenti compiuti col massimo rigore. I tecnici assicurano che la solida natura del terreno e delle rocce granitiche dà piena garanzia di sicurezza.

Ettore Doglio

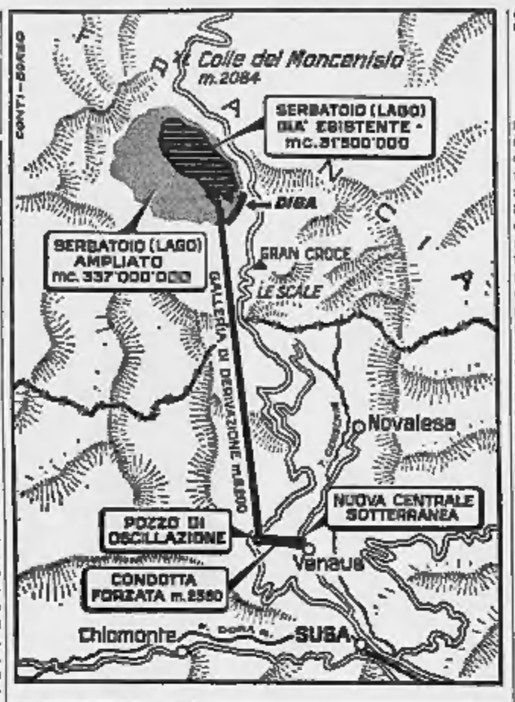

Si è chiuso il congresso dei combattenti e reduci

(Nostro servizio particolare)

Roma, 16 febbraio.

L'XI Congresso dell'Associazione combattenti e reduci si è concluso stasera a Roma con la rielezione dell'avv. Renato Zavataro alla presidenza nazionale con 688.000 voti su 846.000. Fra i quarantacinque consiglieri che l'affiancheranno nel triennio '65-'68 sono stati eletti don Alberto Pierino, notissima figura di sacerdote-combattente che da molti anni presiede la federazione di Imperia, il rag. Bertolotto di Torino e il dr. Ferraris di Vercelli. Tutti i consiglieri appartengono ad una lista unitaria presentata nonostante le richieste, di cui si è fatto portavoce l'on. Ettore Viola, di lasciare aperte le liste per dare alle correnti maggior libertà. La proposta aveva suscitato notevoli disaccordi nell'assemblea e dopo una sospensione dei lavori era stata confermata la lista unica.

Nella mozione finale, approvata a maggioranza, si prende atto dei progetti all'ordine del giorno della Camera per la concessione della pensione agli ex combattenti del '15-'18 e si dà mandato al Consiglio di svolgere le azioni necessarie ad un rapido accoglimento delle proposte. Anche per i disegni di legge che contengono benefici per statali e dipendenti di enti pubblici ex combattenti è stata chiesta una sollecita definizione. Il documento rivendica il ritorno dell'opera nazionale combattenti «alla sua originaria funzione» e provvidenze per la salvaguardia dell'occupazione dei reduci. Infine raccomanda speciale impegno per la conservazione dell'italianità dell'Alto Adige.

l. f.

Tre decreti legge discussi alla Camera

(Nostro servizio particolare)

Roma, 16 febbraio.

Alla Camera è proseguita oggi la discussione sulla conversione in legge dei decreti, già approvati dal Senato, riguardanti l'assunzione da parte dello Stato dei finanziamenti di alcune forme di assicurazioni sociali obbligatorie, le disposizioni straordinarie in favore degli operai disoccupati dell'industria edile e di quelle affini e la concessione di un assegno straordinario ai titolari di pensione generale obbligatoria per invalidità, vecchiaia e superstiti.

Nella discussione sono intervenuti numerosi oratori dell'opposizione: i comunisti Mazzoni, Cianca, Lama e Venturoli; i missini Cruciani, Abelli e Servello; e Minasi del psiup.

In difficoltà molti operai della Mazzonis di Luserna

La ditta non ha potuto pagare il salario di gennaio per mancanza di liquido - Oggi i sindacalisti dal Prefetto di Torino per un esame della situazione - Deciso uno sciopero di solidarietà

(Dal nostro corrispondente)

Pinerolo, 16 febbraio.

Gli operai della manifattura Mazzonis di Praiafera a Luserna San Giovanni, che sono ancora in sciopero, recatisi ai cancelli della fabbrica per ritirare la busta paga relativa all'intero salario del mese di gennaio, durante il quale la lavorazione era proseguita regolarmente fino al giorno 27, non hanno potuto essere pagati per mancanza di liquido.

I sindacati hanno immediatamente interessato del fatto il prefetto di Torino, che li riceverà domani alle 10 per esaminare la nuova situazione.

Normalmente gli operai di Praiafera ricevavano un acconto sul salario al 20 del mese e il saldo il 15 del mese successivo. Poichè il 30 gennaio scorso lo stabilimento era già occupato, non fu possibile concedere l'anticipo. Sono venute così ad assommarsi le competenze dell'intero mese, che gli operai speravano di ricevere oggi. Hanno fatto la spola per tutto il giorno davanti i cancelli; purtroppo con esito negativo.

Anche i sospesi a Cassa integrazione contavano di avere gli assegni dei mesi di novembre e dicembre. Era infatti corsa la voce che il relativo provvedimento era già stato emanato e che la ditta era stata incaricata di provvedere all'anticipo dei fondi, come normalmente avviene. Ma per lo stesso motivo non hanno potuto essere soddisfatti.

Questo nuovo episodio ha creato una situazione di disagio per molti operai che praticamente dal 15 gennaio scorso, cioè da quando hanno avuto il saldo del mese di dicembre, non hanno più avuto un soldo. Il Consiglio di Valle è dovuto intervenire in parecchi casi con provvedimenti d'urgenza, elargendo sussidi straordinari.

Nel quadro dell'agitazione in corso assume particolare rilievo il fatto che, dopo un incontro a livello sindacale, la commissione interna di Torre Pellice ha deciso uno sciopero di ventiquattro ore della stamperia per solidarietà con i compagni di Luserna.

Lo sciopero avrà luogo giovedì, essendo domani giorno festivo nelle valli valdesi per la ricorrenza dell'anniversario dell'emancipazione. **m. g.**

Continua lo sciopero alla «Fichet» di Vaie

(Dal nostro corrispondente)

Condove, 16 febbraio.

(d.) I cento dipendenti dello stabilimento Fichet di Vaie, presso Condove, continuano lo sciopero in seguito alla richiesta avanzata dalla ditta di licenziare 15 dipendenti.

Tutti gli operai devono ancora riscuotere la gratifica natalizia e la stipendio di gennaio. Stamane soltanto 40 operai sono entrati nello stabilimento, ma non hanno lavorato. Gli altri non si sono presentati.

La Fichet costruisce casseforti e mobili in ferro sfruttando i brevetti di una società francese.

Pagati ieri i dipendenti alla Moncenisio di Condove

Attendevano lo stipendio di dicembre - Chiesto dai sindacati un incontro col prefetto

(Dal nostro corrispondente)

Condove, 16 febbraio.

(d.) Questo pomeriggio alle Officine Moncenisio di Condove, il migliaio di dipendenti fra operai ed impiegati, che dal 29 gennaio attendevano di ricevere salari e stipendi, sono stati pagati.

Il pagamento è avvenuto grazie all'intervento del prefetto dott. Caso presso il Governo. La Moncenisio vantava crediti verso lo Stato per la costruzione di materiale rotabile ferroviario. Le ferrovie dello Stato, attraverso la Banca Nazionale del Lavoro hanno provveduto al pagamento del debito e la somma incassata dalla Moncenisio è stata usata per pagare i dipendenti.

Oggi è stato liquidato il mensile di dicembre. L'acconto quindicinale per il mese di gennaio, che dovrebbe normalmente essere pagato agli operai al 15 di ogni mese, non è stato ancora corrisposto.

I rappresentanti della Cisl, Uil e Cgil della commissione interna hanno chiesto un colloquio con il prefetto dott. Caso, per discutere sulla situazione dell'azienda.

Ladro armato svaligia due negozi a Rapallo

Arrestato dopo alcune ore

(Dal nostro corrispondente)

Rapallo, 16 febbraio.

(b.) Un ladro armato di pistola che aveva appena consumato due furti, in centralissimi negozi di Rapallo, è stato arrestato questo pomeriggio dagli agenti di polizia. Si tratta di Vito Maio di Sapri (Salerno), 25 anni, domiciliato attualmente a Savona. Il Maio, che era giunto a Rapallo ieri sera, aveva preso alloggio in un albergo del centro con il preciso intento di compiere furti nella cittadina rivierasca.

Nel primo pomeriggio di oggi approfittando dell'assenza dei proprietari, il malvivente ha preso di mira prima il negozio della ditta di abbigliamento Matteini, in via Mazzini, e poi la drogheria della signora Eufelia Peloso, in corso Italia 46.

E' stata appunto quest'ultima che, rientrando in negozio, verso le 14,30, ha scorto il ladro mentre si dava a precipitosa fuga attraverso un finestrino. Il ladro che era entrato dopo avere forzato la porta d'ingresso principale, si era impossessato di una somma di denaro, ma nella fuga aveva dovuto abbandonare una valigia colma di indumenti da lui rubati precedentemente alla ditta Matteini.

La donna avvertiva subito il locale commissariato, che immediatamente inviava sul posto una squadra di agenti. Sulla scorta dei connotati forniti dalla derubata, i poliziotti si mettevano alla caccia del malvivente, che dopo due ore veniva catturato in una via cittadina.

Dichiarato in arresto per duplice furto aggravato, il Maio è stato tradotto questa sera nel carcere di Rapallo, a disposizione dell'autorità giudiziaria.

La sciagura in una fabbrica di laterizi presso Carmagnola

Crolla il muro di una fornace e travolge gli operai: cinque feriti; uno è moribondo

I manovali spingevano un carrello nel tunnel del forno sotto la direzione di un assistente - Forse per un urto, l'alta parete di mattoni è precipitata sul gruppo, seppellendolo - L'operaio che versa in fin di vita ha 30 anni ed abita a Palermo: i medici hanno dovuto trapanargli il cranio

(Nostro servizio particolare)

Carmagnola, 16 febbraio.

Tre feriti gravi (uno è morente) e due contusi sono il bilancio di un incidente sul lavoro accaduto stamane alle 9 in una fabbrica di laterizi di Pralormo, dove il muro di un forno è crollato travolgendo un gruppo di operai intenti al lavoro. I feriti sono Mario Giletta, di 30 anni, abitante in via Torino 52 a Pralormo e che versa in fin di vita; Luigi Gubbiani di 30, padre di quattro bambini, domiciliato alla cascina Marra di Pralormo; Adolfo Lo Vecchio, di 40, sposato e con due bimbi, abitante in via Amedeo d'Aosta a Valfenera d'Asti. I contusi sono Severino Calò, di 45 anni, padre di due figli, abitante in via Sanfrè a Carmagnola, assistente ai lavori nella fornace e Mario Ferrarese, di 34, domiciliato a Pralormo con la moglie e due figli.

L'incidente è avvenuto mentre una squadra di operai stava sistemando un muro di protezione all'interno del forno della fabbrica «San Grato», di proprietà di Walter Cuatto, di 42 anni, abitante a Collegno, e del socio Mario Palma, di 45, da Torino. La fornace, che funziona da un anno, è dotata di un modernissimo forno a tunnel, che offre ampie garanzie di sicurezza. Il tunnel è lungo 94 metri e sul fondo vengono collocati i carrelli con il materiale da cuocere. A metà circa della galleria è sistemato un carrello sul quale c'è un muro protettivo di mattoni refrattari, spesso oltre mezzo metro e alto 180 centimetri. Questo muro viene in seguito «saldato» alle pareti del tunnel con lana di vetro e con fogli di amianto, per impedire dispersioni di calore nella parte terminale del forno.

Per due giorni una squadra di operai, diretta dall'assistente Severino Calò, aveva lavorato alla costruzione del muro protettivo. Stamane, dopo gli ultimi controlli, l'assistente, aiutato dagli operai Giletta e Gubbiani, sistemava il carrello nell'interno del tunnel. Mentre i due operai spingevano il veicolo lungo le rotaie, l'assistente ne seguiva il percorso camminando in uno stretto cunicolo posto più in basso, fra i binari. Il lavoro procedeva lentamente, bisognava usare molta cautela per evitare gli scossoni: ad un certo momento altri due uomini — il Lo Vecchio e il Ferrarese — venivano ad aiutare. Scesi nel fosso, si appoggiavano al carrello: un attimo dopo, con un leggero rumore seguito da uno scricchiolio, il muro crollava con fragore.

Travolti dalla cataста di mattoni, il Giletta e il Gubbiani precipitavano nel fosso, mentre una densa nube di polvere si levava dal cumulo di macerie. Fra i primi ad accorrere vi erano i due titolari: i feriti venivano estratti dai rottami, qualcuno telefonava al medico condotto di Pralormo, dott. Marino, che giungeva subito sul posto. Dopo le prime sommarie medicazioni, il medico ordinava il ricovero in ospedale dei tre feriti più gravi.

All'ospedale di Carmagnola il Gubbiani e il Giletta venivano assistiti dal medico del pronto soccorso. Le condizioni del Giletta apparivano disperate per la frattura della testa. Veniva chiamato d'urgenza il prof. Anfossi che decideva di praticargli la trapanazione del cranio. Il difficile intervento dava risultati soddisfacenti e verso sera lo stato generale del ferito era migliorato. Il Gubbiani veniva ricoverato con trauma cranico. (Nel marzo scorso il Gubbiani era rimasto vittima di un'altra disgrazia mentre lavorava alla fornace: una porta di ferro, pesante parecchi quintali, era caduta schiacciandolo. Ricoverato all'ospedale San Vito di Torino per frattura di un femore, colto da pochi mesi aveva ripreso in pieno l'attività). Gravi sono anche le condizioni del Lo Vecchio, ricoverato all'ospedale di Chieri con sospetta frattura toracica, frattura della gamba sinistra e trauma cranico.

Sul luogo della sciagura sono intervenuti i carabinieri di Poirino per accertare le cause dell'incidente. Dalle prime indagini sembra che il muro sia crollato in seguito a una forte spinta ricevuta da qualcuno degli operai. **f. fo.**

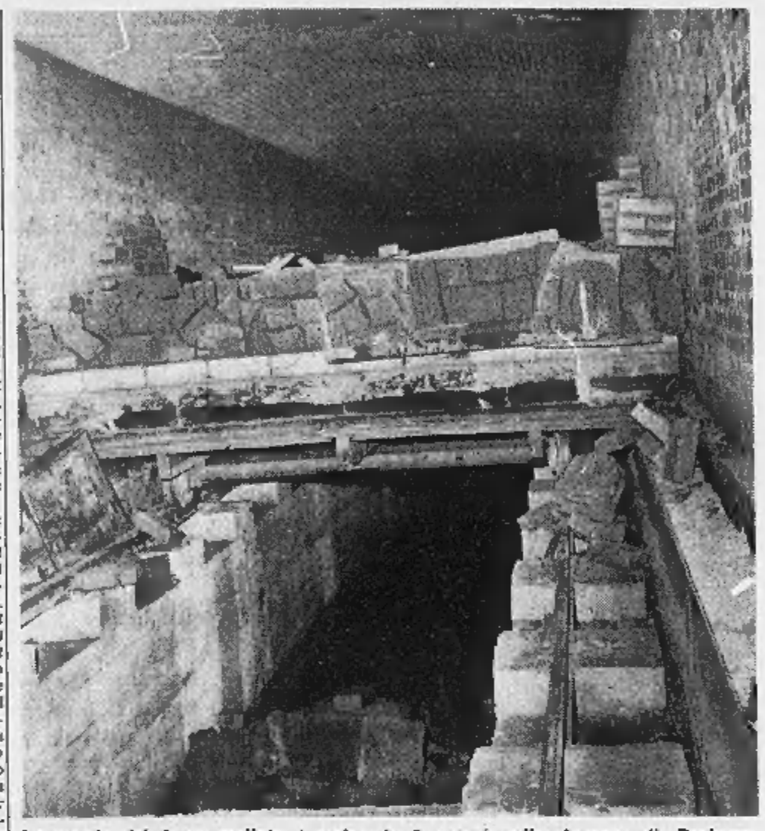

La parete del forno crollata travolgendo 5 operai nella fornace di Pralormo

Il ferito Mario Giletta in ospedale a Carmagnola

Drammatico interrogatorio del ragioniere accusato di avere fatto uccidere la moglie

Alla Corte d'Assise di Cagliari - Per la prima volta ha ammesso di essere stato l'amante della maestrina - Respinge l'imputazione di avere maltrattato la consorte: «Avevo per lei tutte le attenzioni, anche quando la tradivo»

(Dal nostro corrispondente)

Cagliari, 16 febbraio.

Francesco Lutzu, il giovane ragioniere di Noragugume accusato di avere fatto uccidere, per istigazione dell'insegnante elementare Margherita Sequi, la moglie, Domenica Angela Atzas, (complice il padre, colonnello Antonio Lutzu, e il cugino Costantino Putzolu, esecutore materiale), ha ammesso stamane davanti ai giudici della Corte d'Assise di Cagliari di essere stato l'amante della Sequi.

Per i tre anni e mezzo dell'istruttoria, il presunto mandante dell'omicida aveva sempre negato questa circostanza. Pochi mesi dopo il delitto, Margherita Sequi, ricoverata con falso nome in un ospedale romano, aveva avuto un figlio. Francesco Lutzu si era tuttavia rifiutato anche allora di ammettere una qualsiasi relazione con la maestrina. Finalmente stamane ha detto ai giudici dei suoi rapporti con la donna.

L'interrogatorio è cominciato pochi minuti dopo le 11. In apertura di udienza la Corte si era dovuta ritirare in camera di consiglio per una eccezione procedurale sollevata dal difensore Pietro Riccio. Poi aveva avuto che il colonnello Lutzu, rimasto nelle carceri di Buoncammino, formalizzasse, secondo il procedimento prescritto, il suo rifiuto di presenziare all'udienza. E' quindi venuto il pretorio Francesco Lutzu.

Il giovane doveva chiarire i suoi rapporti con la moglie, con il padre e con Margherita Sequi. «*Domenica Angela — ha detto — era la nostra domestica. Avemmo dei rapporti intimi; ne ero innamorato. Quando mia madre morì lasciandomi unico erede, decisi di sposarla. Mio padre fu contrariato dal mio proposito e tentò in tutti i modi di ostacolarmi. Ma io volevo bene a Domenica Angela e la sposai. Intanto il contrasto con mio padre s'era aggravato. Preferì dunque andarsene via di casa, trasferendosi a Bosa. A questo punto io conobbi Margherita, venuta a Noragugume a insegnare nelle scuole elementari. Ne divenni l'amante; ma non era nulla più di un capriccio passeggero, senza che perciò la quiete domestica ne fosse turbata. Avevo per lei tutte le attenzioni anche quando la tradivo. Era lei la donna cui veramente volevo bene. Margherita rappresentava il passatempo*».

Il presidente Villasanta ha contestato al giovane ragioniere tutte le accuse che la sorelle di Domenica Angela gli rivolgono. Secondo queste accuse, Francesco Lutzu chiudeva in casa la moglie e poi stava giorni e giorni in giro per la Sardegna con l'amante, senza che la moglie avesse in mano nemmeno da sfamarsi; la picchiava.

L'imputato ha respinto con sdegno queste accuse. L'interrogatorio continuerà domani.

g. f.

Cascine circondate dal fuoco di notte nei boschi di Giaveno

L'incendio è divampato sul Colle Braida - Gli abitanti hanno abbandonato le loro case - Distrutti migliaia di alberi

(Dal nostro corrispondente)

Giaveno, 16 febbraio.

(s. d. a.) I vigili del fuoco di Torino sono accorsi nella giornata di ieri, ripetutamente, nella zona di Giaveno, ove sono scoppiati numerosi incendi. All'alba, mentre era ancora buio, le fiamme si sono levate da un bosco e da una vigna di borgata Sala, frazione Paltrana. Domato quell'incendio, i vigili sono accorsi al Colle Braida, dalla parte che guarda verso Avigliana, dove se n'era sviluppato un altro, di vaste proporzioni.

La colonna di fumo era visibile a parecchi chilometri di distanza: bruciavano molti ettari di castagni e larici e il fuoco si estendeva con una rapidità impressionante. Mentre i distaccamenti lottavano per circoscriverlo, arrivava alle 16 un nuovo allarme, e questa volta drammatico: castagni e vigne ardevano in regione Brancard e le fiamme minacciavano alcuni casolari i cui abitanti, spaventati, s'apprestavano a sgomberare. Venivano chiamati di rinforso anche i pompieri di Rivoli. In un paio d'ore l'incendio era domato e ogni pericolo scongiurato. Ma non era finita. Alle 20 riprendeva il focolaio del Colle Braida che pareva in via di estinzione e squadre di emergenza si preparavano a combattarlo per tutta la notte.

Paese minacciato dalle fiamme che divampano sopra Condove

(Dal nostro corrispondente)

Condove, 16 febbraio.

(d.) Squadre di vigili del fuoco e guardie forestali dalla scorsa notte sono impegnate per spegnere un vasto incendio scoppiato a Caprie presso Condove. Verso le 21, all'improvviso alte lingue di fuoco divampavano nella fitta boscaglia, a brevissima distanza dall'abitato, lungo i ripidi pendii della collina.

Le fiamme, sviluppatesi in un grande cerchio, avanzavano velocemente sospinte da un forte vento di tramontana, mettendo in grave pericolo le case di Caprie e la linea elettrica che porta la corrente alle frazioni montane.

Dopo molte ore di lotta la situazione è stata tenuta sotto controllo, ma l'incendio non era ancora domato e questa sera in alcune zone è ripreso a divampare ancor più violento, mettendo nuovamente in pericolo una parte del paese di Caprie (il paese è diviso dal torrente Sessi).

A cinquecento metri da Caprie, lungo le falde del monte Caprasio a 600 metri di altitudine, le fiamme alimentate dal vento, che soffia stasera con maggior intensità, si estendono su un fronte lungo più di due chilometri, che avanza velocemente nella fitta boscaglia. E' in pericolo anche la frazione di Celle. Si calcola che oltre quaranta ettari di bosco siano andati distrutti.

E' questa la seconda volta, in pochi giorni, che i boschi di questa zona sono in fiamme. Dieci giorni or sono la frazione di Celle era già stata in pericolo e divisa in due dal fuoco. Non si esclude che la natura degli incendi possa essere dolosa. I carabinieri di Condove giunti sul posto per coordinare le operazioni di soccorso, hanno iniziato un'inchiesta.

Vasto incendio nei boschi sulla collina della Serra

(Dal nostro corrispondente)

Ivrea, 16 febbraio.

(r. a.) Un incendio di vaste proporzioni, sviluppatosi sulla collina della Serra nel territori dei comuni di Burolo e Bollengo, ha gravemente danneggiato un'area di oltre cinquanta ettari, distruggendo alberi e coltivazioni. I danni, secondo un primo accertamento, superano gli otto milioni.

Il fuoco, sviluppatosi nel tardo pomeriggio di ieri, ha costretto a un duro lavoro i vigili del fuoco e i carabinieri di Ivrea, nonché numerosi volontari del luogo, che solo oggi pomeriggio sono riusciti a domare completamente le fiamme.

Il vento che ha soffiato impetuoso tutta la notte, alimentando il fuoco e spingendolo in varie direzioni, aveva anche fatto temere per alcune case e cascine, che sorgono nella zona. Per fortuna l'incendio è stato circoscritto senza che si debbano ragistrare danni.

SALONE DE
LA STAMPA
LIBRERIA CONCESSIONARIA
dell'Istituto Poligrafico dello Stato
Via Roma, 80 - Telefono 517.958

MELCHIORRE
LEGISLAZIONE SUI LAVORI PUBBLICI
edizione aggiornata.

F. FAZIO - E. BALSAMO - M. LATTANZI
LEGISLAZIONE TURISTICA
4ª edizione

ALBO NAZIONALE DI PROGETTISTI
per il programma decennale costruzione di alloggi per lavoratori.

PREVIDENZA DEI DIRIGENTI
di aziende industriali

NORME PER L'IMPIANTO DELLE SCIOVIE
in servizio pubblico.

RELAZIONE SUI SERVIZI
della direzione generale del Tesoro. Anni 1962 e 1963.

ISTRUZIONI GENERALI
sui servizi del Tesoro.

DISPOSIZIONI SULL'ORDINAMENTO
didattico universitario. Nuova edizione.

NOTA INTRODUTTIVA
al Bilancio di previsione. Periodo 1° luglio 31 dicembre 1964.

CERCANSI AGENTI VENDITA
da fabbrica polteose, attrezzature barbieri, parrucchieri, pettinatrici, per Province Alessandria, Asti, Aosta, Cuneo, Novara, Vercelli e Province Veneto. Scrivere a: «ZERBINI SAE» - Corso Duca Abruzzi, 8 - TORINO

NOTA INDUSTRIA FARMACEUTICA
cerca PROPAGANDISTA
per TORINO e PROVINCIA
- PREFERIBILMENTE LAUREATO IN FARMACIA, MEDICINA, SCIENZE BIOLOGICHE, VETERINARIA
- GIA' INTRODOTTO PRESSO LA CLASSE MEDICA

Si esaminano offerte di propagandisti anche non in possesso di titolo accademico, ma con documentabile esperienza nel ramo. Indicare nel curriculum vitae il trattamento economico desiderato.
CASSETTA B - VIA VANVITELLI, 6 - MILANO

CRONACHE DEI LIBRI

La lunga battaglia per la Ragione

Elogio di Voltaire

Un'antologia degli scritti politici illumina i meriti ed i limiti «tecnici» del suo pensiero - Ma tutta l'opera volterriana è una polemica coraggiosa, e ben viva, per la tolleranza contro il fanatismo e la libertà contro l'ingiustizia

Tre anni dopo l'antologia *Voltaire filosofo* curata per Laterza dal compianto Paolo Serini, appare nella collezione dei classici Utet diretta da Luigi Firpo un ampio *Voltaire politico*. Le due raccolte si integrano e s'illuminano a vicenda; e il buon lettore che voglia conoscere a fondo il pensiero volterriano, non trascurerà né i lavori storici (Einaudi ha tradotto tempo fa *Il secolo di Luigi XIV* e Boringhieri la splendida biografia di *Pietro il grande*, così utile per capire la Russia d'oggi), né i romanzi, il teatro, gli stessi — mediocri — tentativi di poesia epica od eroicomica. La produzione sterminata ed eclettica di Voltaire è tutta un'opera didascalica, una lunga e coerente battaglia per la Ragione. Quindi, in modo più o meno diretto, un'opera politica.

Come politico puro, Voltaire ha dei limiti che Riccardo Fubini denuncia nell'ampia, lucida Introduzione. Sente più i fatti sociali che i problemi costituzionali; aveva troppo scarso *esprit de système* per avvertirne tutta l'importanza (ma era anche una protesta contro il fanatismo ideologico). I suoi giudizi non seguono un'evoluzione metodica; talvolta appaiono incerti o improvvisati; lo si può sorprendere in peccato di contraddizione. Su alcuni nodi politici fondamentali — le garanzie di libertà, il compito dei partiti, la democrazia, i diritti ed i rapporti fra le classi — è più esitante e timido di Montesquieu, di Diderot; né le sue esitazioni si debbono spiegare soltanto con la cautela necessaria ad un autore perseguitato da tutte le censure e che, invece di scrivere trattati dottrinari per i posteri, voleva convincere giustizia ed alla Ragione i potenti del suo tempo.

Certo in molte pagine prudenti o ambigue si scorgono i limiti imposti dal compito di mediatore tra i «lumi» e l'autocrazia, che Voltaire si prefiggeva e resta un nobilissimo merito: non era comodo il mestiere di «filosofo» presso despoti Federico di Prussia o la grande Caterina. Ma non si può negare ch'egli sia piuttosto l'interprete dell'età dell'«assolutismo illuminato» che il precursore del 1789, e seppe più nella «*révolution dans les esprits*» che nella rivoluzione del popolo Parigi.

Forse, alla fine del '700, il «patriarca di Ferney» era superato dal suo secolo. Ma proprio perché riconduceva la politica alla morale, e più delle questioni costituzionali o sociali sentiva l'eterno problema della libertà e dignità dell'uomo contro le insidie del fanatismo, dell'arbitrio e della violenza, Voltaire è oggi, in un mondo tanto mutato, più attuale di Montesquieu, Rousseau e Marx. La sua lezione senza tempo ha una validità, che le lontane occasioni polemiche dei suoi scritti non scalfiscono; e il lettore contemporaneo trova giovamento e consolazione abbeverandosi alla fresca sorgente volterriana.

La vita e l'opera di Voltaire sono la testimonianza di ideali che tramontano: un «*goût extrême de la liberté*», la difesa della Ragione contro «*le mensonge, l'ignorance, la superstition, la tyrannie*», il diritto dell'uomo a e vivere la propria verità, l'eguaglianza e la certezza della legge; e l'esaltazione della civiltà contro il mito insidioso dello «stato di natura», del dubbio contro il dogma. Nessun pensatore o politico ha mai lottato con così esclusivo rigore per predicare la tolleranza, «*condizione per essere civili ed umani*», e combattere ogni forma di inquisizione, censura, violenza morale e fanatismo ideologico. Moralista illuminato, egli ha sottoposto tutte le idee ricevute e le «verità rivelate» ad esame razionale, anche ma non soltanto per il piacere intellettuale della critica. Lottando contro le «astruserie della teologia e della metafisica», il mito della ragion di Stato, i pregiudizi di nazione, fede o razza, aveva la coscienza di svolgere una missione di civiltà («*Servez-vous de votre esprit pour éclairer le genre humain*», scriveva più che settantenne a Helvétius) e di combattere, con forte slancio umanitario, contro le sofferenze e le ingiustizie.

Voltaire non era un «missionario»; sono evidenti il gusto della polemica provocante e ironica, una ridente malignità nel denunciare le assurdità e le follie dei miti e dei riti, religiosi come politico-sociali. Hanno anche ragione i competenti nell'indicare i limiti della sua sociologia e della sua filosofia religiosa: «un deismo un po' appiattito e buonsensaio», come disse Renato Cantoni. Ma ogni lettore aperto di oggi segue con entusiasmo, e ne trae pensieri utili e stimolanti, quella polemica tutta razionale, nutrita di una prodigiosa apertura spirituale, ispirata — persino in talune intemperanze che ormai non condividiamo — da nobili passioni e da una profonda pietà per l'offesa recata a qualsiasi uomo. Molti saggi politici, che ci appaiono frammentari e poco sistematici, erano *pamphlets* d'occasione e di battaglia, per riparare violenze arbitrarie e ingiustizie: il mirabile *Trattato sulla tolle-* fu scritto per rivendicare l'innocenza del protestante Calas, giustiziato dopo un processo infame.

I saggi politici non sono la parte più conosciuta nell'immensa opera di Voltaire; il offusca la popolarità del *Dictionnaire philosophique*, del *Siècle de Louis XIV*, di *Candide*. Tre capolavori, indubbiamente; tuttavia mi sembra che nessun lettore attento dovrebbe trascurare i *Contes philosophiques*, molti dei dialoghi, i pensieri raccolti in *Idées républicaines*, scritti di battaglia come il rapido commento a *Dei delitti e delle pene* del Beccaria... forse un giudice poco competente e tendenzioso: confesso di amare tutto Voltaire. Leggerlo, per me non è soltanto piacere intellettuale, la gioia dell'incontro con un ingegno prodigiosa ricchezza e lucidità; è una consolazione. Mi pare che nelle ore buie, o quando ci si sente offesi dallo spettacolo del fanatismo, della stoltezza o dell'ingiustizia, Voltaire — anche aperto a caso — restituisca serenità e forza, come i grandi poeti e moralisti. Quasi in ogni pagina egli ci insegna i valori in cui abbiamo bisogno di credere: la fede nella Ragione, il coraggio intellettuale che non teme l'angoscia del dubbio, il pessimismo virile illuminato da una lucida fiducia nell'uomo e nella civiltà, l'ironia che si accanisce sugli idoli perché accetta l'ombra di nessuna superstizione, il dell'universale fratellanza.

Carlo Casalegno

I grandi letterati in Parlamento sono stati spesso dei politici mediocri

Ha ragione la lettrice che vuol dare il laticlavio ai poeti? - Il Manzoni votò due volte sole - Il Carducci, incerto fra rivoluzione e tradizione, ebbe nemici nei due campi - Gabriele d'Annunzio, illiberale «deputato della bellezza», passò in una legislatura dai reazionari ai socialisti

«Perché i presidenti della Repubblica non fanno più spesso senatori a vita storici, saggisti, letterati, poeti? Letteratura e alti studi hanno avuto spesso rappresentanti nei vecchi Parlamenti italiani?».

(Lettera firmata, da Pavia)

Ci furono Manzoni, Carducci, D'Annunzio, per esempio. Alessandro Manzoni fu eletto al primo Parlamento Subalpino il 27 aprile 1848, ma rifiutò il mandato — informano i biografi — «per sua modestia». Nel marzo 1860 non ritenne lecito dichiarare inaccettabile la nomina a senatore del regno, essendogli stati riconosciuti da Vittorio Emanuele II e da Cavour i titoli che lo avrebbero compreso alla categoria dei notabili nazionali. In Senato, comunque, non fece grandi prove. Si ricorda a suo vanto che il 25 febbraio votò, lui cattolico, a favore della proclamazione del regno d'Italia, ma quel giorno i contrari furono due soli. Un secondo voto lo dette il 21 dicembre 1864, favorevole al trasferimento della capitale da Torino a Firenze; ed in questa occasione l'impegno fu maggiore perché ci fu lotta (131 «sì» e 47 «no»). E a Manzoni toccò di prender posizione. Ma fu la sola volta.

Più movimentata, anche se non seguito da così grandi eventi, il curriculum politico-parlamentare di Giosuè Carducci. Nel 1876 — quando la cosiddetta sinistra storica conquistò la maggioranza — fu eletto deputato repubblicano di Lega di Romagna, ma non potè sedere in Parlamento perché una legge limitava il numero dei professori universitari eleggibili. Esclusa per sorteggio da quell'iniquo numerus clausus, non ne dovette tuttavia serbar rancore contro gli ordinamenti del regno, se nel 1878 scrisse poi l'«Ode alla Regina d'Italia», quella che fece tanto chiasso, fra i monarchici e non meno che fra i repubblicani. Infatti anche re Umberto, un giorno a un pranzo ufficiale in Quirinale, avrebbe detto volgendosi a Margherita: «Che pagliacciata quel tuo Carducci!» (Carlo Cagnacco, La regina Margherita, Torino 1956, p. 91).

Però, quando gli offrirono una grossa onorificenza cavalleresca, la rifiutò. Per altro verso, quando nel 1887 lo designarono alla cattedra dantesca da istituire presso l'Università di Roma, rinunciò, non volendo prestarsi a presentare Dante — come intendevano i massoni proponenti — quale capostipite degli anticlericali del post-Risorgimento, e perciò scrisse al gran maestro della massoneria, Adriano Lemmi, «esser Dante troppo strettamente e schiettamente cattolico».

Da questo si vede che non era un pagliaccio, come re Umberto pretendeva nella sua rozzezza, un uomo di cultura, tormentato politico, che il 4 dicembre 1890 non respinse la nomina a senatore del Regno e nel 1891 accettò d'essere padrino della bandiera del circolo studentesco monarchico-liberale dell'Università di Bologna. (Ne seguì una rivolta degli studenti repubblicani che, invasa l'aula universitaria, costrinsero il loro antico deputato a sospendere la lezione e a fuggire in carrozza scortato dalle guardie, «e un tale lo colpì con una chiave alla nuca, che avrebbe forse voluto colpirlo in faccia», dice una cronaca. La bandiera monarchica della quale era stato padrino veniva intanto lacerata, e uno squadrone di cavalleria bivaccava a difesa della del poeta senatore). Si risentì comunque repubblicano sulla millenaria rocca di San Marino, dove nel 1895 esaltò insieme la repubblica e Dio: «In repubblica buona — disse infatti — è ancora lecito non vergognarsi di Dio, anzi da Lui ottimo massimo si conviene prendere i cominciamenti e gli auspici».

Ciò equivaleva a condizionare l'esistenza di Dio a un buon ordinamento comunale, pericolo che i positivisti non avrebbero potuto augurarsi più trionfante; ma invece insorse Cavalletti a deprecare che Carducci, per aver parlato bene di Dio fosse evidentemente stato punto «da fastidio delle sante bestemmie che un dì consegnavano il suo nome alla storia». Poeta anch'egli, Felice Cavallotti era chiamato «il bardo della democrazia». «Il Parlamento dei vecchi tempi italiani si impegnava di averlo tra i suoi membri (vitalizi, senatore di nomina regia). Carducci invece era più moderno, perché anche quando, l'11 luglio 1895, ritenne di doversi vendicare dall'elogio tributato in San Marino a Dio ottimo massimo, a palazzo Madama non parlò contro il Papa, ma solamente disse che l'Italia aveva il dovere di celebrare come festa patria la «correnza» dei venti settembre «per riaffermare nell'espressione del sentimento nazionale l'alleanza fra la tradizione e la rivoluzione».

* *

Poi, finalmente, le prove parlamentari di Gabriele d'Annunzio, eletto deputato conservatore di Ortona a Mare nel 1897. Dicono di essere scarso a contraggenio nella campagna elettorale: «Sono candidato — scrisse ad Emilio Treves —. Se potrò vincere i primi disgusti che solleva in me la bestia elettiva, condurò a termine l'impresa felicemente». Ecco molti discorsi, dei quali da lui detto la «Laude dell'Italia laudato», venne da altri definito l'espressione artistica del diritto di proprietà, e incentrano nell'esaltazione d'un secolo, vista come strumento di difesa dei due fondamentali istinti dell'uomo, conservazione e predominio. Perciò la sinistra non sarebbe stata «mai abbastanza tenace e folta e spinosa e viva» appunto perché «l'uomo è più virtuoso quanto più si sforza di aumentare l'esser suo».

Si potrebbe dire un repertorio, o un prontuario, ma bisogna avvertire che D'Annunzio non aveva in politica idee del tutto originali, piuttosto le derivava, eclettizzando, dalla «Nietzschiana» «Volontà di potenza», che nei discorsi elettorali lo colorano di «cose delicate»: «Lo spirito non potrà ristabilire la sua egemonia nel mondo, se non a patto di ristabilire la volontà una» (che non è poi altro che il «Dio lo vuole» delle crociate). Ma questo adattamento italiano, Nietzsche veniva comunque ingentilito da una sorta di patriottismo artistico: «La fortuna d'Italia è inseparabile dalle sorti della bellezza, con ella è madre secoli dei secoli e plasticatrice», disse infatti D'Annunzio agli elettori di Ortona a Mare, che lo mandarono alla Camera. Avrebbe dovuto funzionare, secondo l'asserzione di un grande dilettante francese, Melchior De Vogué, da «deputé de la beauté».

A tale deputato della bellezza non si poteva chiedere, per cominciare, una diligente assiduità ai lavori parlamentari. Un giorno che il numero legale, lo ricercarono nei corridoi perché rientrasse in aula; non si andò: «Il demonio del riso aveva invaso il mio spirito!», raccontò poi, spiegando che a chiamarlo era venuto «un piccolo uomo giallognolo e barbuto con due miti occhi domestici in cui la passione di parte svegliava una ferocia straordinariamente simile alla abiezione».

Deputato della bellezza, era abbastanza naturale che si incontrasse impressionare dalle apparenze. Stava parlando Enrico Ferri: «Ha qualcosa di furbo e di cattivo negli occhi, Grigi? Azzurri?». Snob e cafone al tempo stesso (non è contraddizione) trovava che la Camera italiana era «un club di terz'ordine», come disse a studenti abbruzzesi e [illegible] a Pisa.

Deputato della bellezza, non aveva ideologie socialmente precise. Sedeva all'estrema destra, professando: «Il socialismo in Italia è un'assurdità. Fra quella gente è esiste una barriera insormontabile. Sono e rimango un individualista ad oltranza, individualista feroce». Ciononostante, il 24 marzo 1900, quando la Camera si era impigliata in una lotta procedurale ostruzionistica per impedire la versione in legge di certi decreti antisocialisti, rimase affascinata dall'impegno degli oppositori, e dichiarò: «Porto le mie congratulazioni alla estrema sinistra per il fervore e per la tenacia con cui difende le sue idee. Io so che da parte vi sono molti morti

Paolo Serini e la sua opera

Fu storico e filosofo di alto livello, di esemplare moralità; e di sottile gusto letterario

Paolo Serini non è stato soltanto un collaboratore insigne de «*La Stampa*», un amico e compagno carissimo. Amico sereno e arguto, compagno di lavoro che sapeva celare la forza, la maturità di cultura, umanistica e viva, nel garbo sorridente, nel discorso semplice, nel consiglio equo. Era un assertore di libertà, non solo nell'ideologia politica ma, soprattutto, e ininterrottamente, nell'opera e nella pratica della vita. La nettezza delle sue distinzioni, quell'accertare di ogni problema tutti gli aspetti con analisi impeccabile, i giudizi sempre corretti, concreti, esatti, erano testimonianze della sua libertà interiore. La sua struttura intellettuale ricca e forte; i suoi interessi spaziavano nelle più ampie regioni del sapere. Storico e filosofo di alto livello, conoscitore sicuro delle dottrine e dei fatti politici, aveva sensibilissima la vocazione letteraria.

Amava la grande letteratura e la coltivava con spirito agile e penetrante. Fu uno dei divulgatori di Proust in Italia; ne curò la vasta traduzione ad opera di vari letterati presso l'editore Einaudi. Traduttore egli stesso, eccellente, di alcuni volumi. Il suo gusto ben modulato. si ritrova molta finezza in un volume minore, una scelta di *Lettere* di Flaubert intesa a offrire in incerto un'immagine dell'evoluzione spirituale dell'autore di *Madame Bovary* e particolarmente della sua poetica. E' un piccolo libro esemplare, illuminante e gradevole, che avvicina il lettore al morbido prestigio, all'affascinante persuasione della grande arte dello scrivere.

Come scrittore di erudizione profonda e di agevole chiarezza, non si può non ricordare la sua «introduzione» ai *Pensieri* di Pascal del 52. aveva già pubblicato vent'anni prima una monografia su Pascal giudicata dai competenti ottima; ma i suoi studi moralista, e su ampissimi e intricati momenti della storia religiosa, si erano sempre più arricchiti. Crediamo che si possa dire senza parzialità che la «Introduzione» ai *Pensieri* è una sintesi magistrale di quel indagare e meditare. E' intensa, è limpida, tocca tutti gli argomenti pascaliani con aristocratica discrezione: efficacia che è la persuasione stessa in atto, trasparente, bellissimi motivi teologici, filosofici, moralistici, trattati con distacco, ma anche franco amore. Sono pagine che onorano lo studioso, il saggista, l'uomo. (E sull'argomento è bene ricordare anche le *Provinciali* del Pascal, curate e tradotte dal Serini l'anno scorso). Nella scrittura ampia, ben articolata, sempre appariva questa sua verità d'uomo: i nostri lettori ben lo sanno, che hanno trovato in lui il divulgatore fermo, affabile d'un complesso mondo di cultura.

Serini sapeva rendere facile e attraente la filosofia di Spinoza e quella di Descartes, o trattare di problemi scolastici o della storia del Risorgimento con eguale familiarità di tono e di commento. Si era sicuri, leggendolo, di imparare sempre qualcosa; si sicuri il suo ammaestramento, la sua divulgazione, pur così austeri, schiudevano prospettive impensate e attraenti. E a darci tanta fiducia concorreva la sua «impassibilità» di studioso e di espositore. Ci sentivi l'uomo che sa che chiarisce i fatti, che illustra le idee, e che riconosce nell'immensa civiltà dello spirito, i punti salienti e luminosi: l'uomo che ha esercitato la sua nobile professione di insegnante, che ha scritto libri, pubblicato articoli, senza tratti punte di orgoglio e vanità, ma semplicemente perché deva giusto e utile insegnare quelle cose, diffondere quella cultura.

Si è spenta una intelligenza e una moralità. E' scomparso il volto bonario, amichevole e calmo, e a noi non rimane di Serini che il ricordo, non dell'opera che è ricordo e presenza per tutti, ma della sua vicinanza rasserenante, ottimista anche nei momenti difficili controllata da un pensiero sempre a contatto del più antichi pensieri umani, sempre espressione di civile dignità.

Francesco Bernardelli

Sicilia religiosa e «pagana»

Questa bella immagine della processione del Venerdì Santo a Cimina (la «macchine» portano i simboli della Passione) è tratta dal volume «Feste religiose in Sicilia», introduzione di Leonardo Sciascia, centodieci splendide e intelligenti fotografie di Fernando Scianna (Casa editrice Leonardo da Vinci). Le pagine introduttive di Sciascia, dal titolo indicativo «Una randela al santo, una al serpente», sono un breve saggio sulla religiosità dei siciliani: così refrattaria alla metafisica e al mistero, densa di ricordi pagani e di appassionato materialismo, ma illuminata da un tragico senso della morte. E dietro la realtà d'oggi, una storia tormentata.

La ricca storia delle parole

Il presidente della Crusca, ricostruendola, illumina spontanee e sorprendenti evoluzioni - «Terra» vuol dire , il contrario dell'acqua - Perché i 65 anni di si dicono «nozze di ferro»

V'è gran bisogno di ristaurare la fiducia nella parola oggi che si parla di si del linguaggio. Al qual fine non sapremmo indicare lettura più utile dilettevole e spiritualmente alta, del bel volume di Vallecchi *Civiltà di parole*, dove Giacomo Devoto, presidente dell'Accademia della Crusca e dei lavori del nuovo Vocabolario, ha raccolto e ordinato più che quarantina di suoi saggi, apparsi in un giornale fiorentino.

Scomparso il Pasquali, non v'è oggi in Italia chi meglio Devoto con più acume e dottrina, sappia risalire scientificamente il corso della parola fin presso alla sorgente irrazionale, dove batte il suo intimo cuore imperscrutabile più; e ciò senz'ombra di affaticante pedanteria, di impegno ad arcane divagazioni (che tali veramente) intorno al perenne scambio tra lingua e vita. E neppure niente di ozioso in questi viaggi filologici intesi a ribattere la fraintesa massima «cose e non parole». E infatti «*da anni*, avverte l'autore, *le "cose" hanno preso il sopravvento, trappa. Le parole equiparate a elementi di un codice, sommerse in formule abitudinarie e irresponsabili, contaminate da americanismi tanto inconsci quanto inutili sono ridotte a merce poco pregiata. Anziché delineare e suggerire strutture e effetti, si collocano in serie vaghe e approssimative, documentano la alienazione più caratteristica del nostro tempo, quella linguistica.*»

La correzione che segue, servita in tutta urbanità, è tanto più efficace ch'essa verte intorno a parole «nate» e non «fatte», come si diceva una volta; parole di tutti i giorni, tanto usuali e spontanee che nessuno il quale non faccia professione di linguista verrebbe in mente ricercarne la genesi, ma che appunto per ciò hanno più storia, più gravità e splendore, dei tanti paroloni manifestamente coniati dall'industria degli uomini. Il fascino di questo libro è quello stesso delle parole semplici, che «*saturnente definite nel tempo, illuminatrici e, volta a volta, illuminate in contesti sempre diversi, finiscono per riuelarci ricche di contenuto civile, atte a stimolare pensieri e affetti, più delle "cose" che gli uomini si illudono dominare e invece li sono o schiacciano.*»

A costo di sciupare il serrato discorso, accenniamo ad alcune di queste parole nascoste e fasciate dalla loro stessa luce come le anime del Paradiso dantesco. «Ricordo». Contro il cuore, sta bene; ma quel prefisso re sembra indicare l'atto del cuore che per così dire si piega su se stesso. E quanti sensi sono via via passati nel «ricordare»; riposo e consolazione, ma anche critica al passato, stimolo all'avvenire e la stessa della «cerro»: «eppure, quasi colesse inavvertenza fedele alla discendenza etimologica del "cuore", *il ricordo conserva, delle esperienze di cuore, tutte le fasi, l'astrazione indecisione risoluzione soddisfazione delusione, mescolate nella loro superiore irrinunciabile* ». Trasfigurato, personificato, il ricordo è poi «filtro» (che ha un saggio a sé).

Nella voce «ferro» il Devoto entra uscio imprevedibile: le «nozze di ferro» (65 anni) di una coppia svizzera. Si rompe la serie ascendente e un po' oleografica: nozze d'argento, d'oro, di diamanti, e rovesciando rotta, invece salire al platino o all'uranio, ridiscendo al ferro e, chi sa, alla pietra. Che vuol dire? Che al gusto moderno l'immagine del matrimonio, proiettata nelle lunghe età, da una parte si interiorizza, ma dall'altra si universalizza. Il ferro è forza, è la grande vecchiaia, raggiunta in comune da due esseri, ha questo dato di forza, che tutto il nostro fare è visto non più e non solo in funzione nostra, ma anche come un bene di cui fruiranno gli altri, quando non saremo più; un bene di misura.

Ed ecco la gran madre «terra», che associata a una immagine precisa, quella del verbo latino *terrere*, «disseccare», è «la secca», contrapposta, non già al cielo, ma all'acqua. Come divenne assettibile di misurazione e lavorazione, la terra fu vista come antitesi dell'acqua, indomabile, sfuggente; e attraverso la somiglianza della radici del «seccare» e dell'«arare», noi ricostruiamo l'immagine del primo aratore come quella di colui «che rema la terra». Dove si vede che a toccare le parole, con questa mano, è inevitabile entrare in poesia.

Un po' maliziosamente consiglieremmo agli scrittori la analisi di «penna» (che è una penna dell'«ala» latina caduta dal cielo) e tanto abusato «impegnato», che scende proprio dal Monte Pietà, e contro il quale il Devoto rifà i diritti dell'autore «non impegnato», ossia che «ha un "altro" impegno, volto all'interno, non all'esterno, al singolo non alla comunità, al futuro lontano non a quello immediato.» E a tutti consiglia la serena meditazione intorno a «la», che il cristianesimo ha redento dall'idea di maledizione, nella quale però la parola minaccia di ricascare per colpa degli «attuali snobismi» che fanno differenza tra lavori pregiati e spregiati. Il Devoto non si propone intenti didascalici e tanto meno normativi; racconta, non prescrive: ma non fa bisogno di dire quanto il suo libro, così ricco di aperture sociali politiche e di costume, giovi alla conoscenza della parola e quindi alla coscienza, morale e civile, della stessa.

Leo Pestelli

NOVITÀ UTET

L'ITALIA NELL'
di Ottavio Barié
Il mosaico reale e quotidiano della vita privata, sociale e pubblica degli individui e della collettività italiana, ricostruito nelle infrastrutture economiche, culturali, amministrative, tecniche e di costume.
Monografia della collana di storia sociale e tecnologica "Società e Costume", diretta da M. A. Levi L. 14.000

NOVITÀ UTET

ANTONIO GRAMSCI
di S. Francesco Romano
Una stimolante biografia della collana storica "Vita sociale dalla nuova Italia" diretta da Nino Valeri L. 4.800

NOVITÀ UTET

IL POTERE DI CARTA
Il giornalismo, ieri e oggi
di Ignazio Weiss
I problemi sociologici, politici, tecnici ed economici dell'informazione pubblica, dall'insorgere del fenomeno giornalistico, nel secolo XVII, ai nostri giorni. Volume della collana attualità per i giovani "Itinerari di oggi". L. 5.200

NOVITÀ UTET

VOLTAIRE: Scritti politici
a cura di Riccardo Fubini
I rapporti fra ideologia, storiografia e impegno politico nell'atteggiamento dell'intellettuale riformista, illuminati da una scelta originale di testimonianze letterarie.
Diciannovesimo volume della collana "Classici Politici" diretta da Luigi Firpo. In tela rossa e oro L. 8.500

NOVITÀ UTET

DELLA
collana diretta da Ludovico Geymonat
GALILEI: Opere a cura di Franz Brunetti L. 18.000
IPPOCRATE: Opere a cure di M. Vegetti L. 6.000

NOVITÀ UTET

IMMAGINI DELL'ARTE
ATTRAVERSO I SECOLI
di Anna Bovero
Tutta l'arte italiana in 3000 riccchissime illustrazioni, in gran parte a colori. I primi volumi L. 16.000

NOVITÀ UTET

STORIA UNIVERSALE DEL TEATRO DRAMMATICO
di Vito Pandolfi
Dalla tragedia greca al romanzo drammatico indiano, dalle sacre rappresentazioni medioevali al Kabuki giapponese: una esplorazione, dietro le luci del proscenio, nel mondo dove lo spettacolo nasce: idee, testi, ene, problemi di recitazione, problemi di organizzazione e di regia.
Due eleganti volumi cofanetto L. 28.000

UNIONE TIPOGRAFICO-EDITRICE TORINESE
CORSO RAFFAELLO 28 - TO

Borse economia e finanza

Il decreto pubblicato sulla «Gazzetta Ufficiale»

I finanziamenti alle industrie

Potranno beneficiare del fondo speciale le imprese manifatturiere fino a 6 miliardi di capitali investiti - Preferenza alle ditte più colpite dalla congiuntura

Roma, 16 febbraio.

La *Gazzetta Ufficiale* pubblica oggi il decreto ministeriale 8 febbraio 1965, contenente la «determinazione dei criteri per la definizione delle categorie di imprese finanziabili ai sensi del decreto legge 14 gennaio 1965, n. 1, relativo all'istituzione di un fondo speciale per il finanziamento delle medie e piccole industrie manifatturiere».

Il decreto — emanato dal ministro del Tesoro, di concerto con i ministri del Bilancio e dell'Industria — è composto di cinque articoli.

L'art. 1 stabilisce che, ai fini dell'applicazione del decreto-legge col quale è stato istituito presso l'Imi (Istituto Mobiliare Italiano), il fondo speciale per il finanziamento delle piccole e medie industrie, sono considerate industrie manifatturiere quelle che come tali sono attualmente classificate dall'Istituto centrale [illegible].

«Potranno beneficiare dell'intervento del fondo — prosegue l'art. 1 — le piccole e medie imprese industriali manifatturiere aventi capitali investiti per un ammontare non superiore ai [illegible] miliardi di lire, a prescindere dal [illegible] dipendenti. Per capitali investiti devono intendersi [illegible] solo immobilizzazioni dell'impresa, al netto degli ammortamenti, quali risultano dall'ultimo bilancio ufficiale debitamente approvato».

L'art. 2 dispone che possono [illegible] ammesse a beneficiare delle provvidenze del fondo le imprese particolarmente colpite dall'andamento congiunturale — con preferenza per quelle produttrici di beni strumentali e per quelle che, a parità di capitale investito, assicurino il mantenimento di una maggiore [illegible] pazione — le quali, pur essendo giudicate idonee a proseguire nell'ordinato svolgimento della produzione, non trovino, in sufficiente misura, ordinarie fonti di finanziamento. Condizione per l'esame della richieste di intervento è la sussistenza [illegible] un concreto ed organico programma [illegible] riassetto economico e tecnico dell'impresa.

L'art. 3 stabilisce che le richieste di intervento riguardanti investimenti fissi saranno prese in considerazione nei soli casi in cui il completamento e l'ammodernamento degli impianti [illegible] ad operazioni di ristrutturazione e valorizzazione industriale.

In base all'art. 4, le richieste riguardanti l'integrazione del capitale circolante saranno prese in considerazione soltanto [illegible] costituiscono uno strumento inserito in un organico e generale [illegible] riassetto aziendale.

Secondo l'art. 5, infine, le richieste concernenti interventi per risanamento aziendale saranno esaminate con la finalità prevalente di assicurare il proseguimento dell'attività produttiva, anche attraverso la realizzazione di nuove combinazioni imprenditoriali o la costituzione [illegible] società di [illegible] stione.

Interventi per 70 miliardi della Cassa [illegible] Mezzogiorno

Roma, 16 febbraio.

Al fine di fornire un diretto contributo al [illegible] delle misure recentemente deliberate dal Consiglio dei ministri per agevolare la ripresa degli investimenti e il riassorbimento della manodopera disponibile, la Cassa del M[illegible] è stata autorizzata ad avviare ad immediata realizzazione un programma di pronto intervento concernente opere per 70 miliardi [illegible] lire.

Nel programma sono, tra l'altro, previsti [illegible] miliardi per l'agricoltura, 3,5 miliardi per l'istruzione professionale e l'edilizia scolastica, un miliardo per il turismo, 13 miliardi per l'industria.

Favorevoli commenti svizzeri alla [illegible] della [illegible]

(Dal nostro corrispondente)

Berna, 16 febbraio.

(l. f.) Diversi giornali svizzeri mettono oggi in evidenza la forte ripresa della bi[illegible] dei pagamenti italiana. In [illegible] lungo articolo, la *Neue Zuercher Zeitung* osserva [illegible] altresì che la favorevole [illegible] luzione della bilancia dei pagamenti [illegible] anche continuata nello [illegible] mese [illegible] dicembre con un attivo di 114,5 miliardi di lire, aggiungendo che «rispetto al passivo del 1963, l'effettivo miglioramento supera i due miliardi [illegible] dollari».

Circa [illegible] lira, il quotidiano [illegible] Zurigo rileva che [illegible] stabilizzazione [illegible] [illegible] realizzata in [illegible] tempo relativamente breve. Sul mercato interno non è stato tuttavia ancora scongiurato il pericolo inflazionistico, dato che [illegible] 1964 il costo della vita è aumentato del 6,5 per cento.

Analizzando la forte ripresa della bilancia dei pagamenti (dovuta, tra l'altro, al ritorno dei capitali dall'estero), la *Neue Zuercher Zeitung* precisa [illegible] l'operazione Carli[illegible] dello [illegible] mar[illegible] è stata determinante, in quanto in aprile si è avuto il primo saldo attivo. La *Neue Zuercher Zeitung* avanza invece qualche riserva circa il consolidamento della bilancia commerciale.

Giudizi altrettanto favorevoli vengono espressi dalla *Gazzetta* [illegible] *Lausanne* e dalla *Tribuna de Genève*. Quest'ultima tiene altresì a [illegible] che diversi [illegible] lasciano sperare in un risveglio delle Borse italiane.

L'indice generale è passato ieri da 62,72 [illegible] 63,65, con un aumento dell'1,50 per cento

Il risparmio attende di vederci più chiaro

Per ora la ripresa delle Borse [illegible] dovuta soprattutto agli operatori professionali - L'elemento più positivo è la maggiore disponibilità di capitali in cerca di investimenti fruttiferi

(Nostro servizio particolare)

Milano, 16 febbraio.

Il [illegible] borsistico si è chiuso oggi con un'altra giornata positiva tanto dal punto di vista degli scambi (1 milione [illegible] azioni trattate [illegible] Milano), quanto per [illegible] quota che tocca 63,65 (+ 1,5 per cento [illegible] ieri). Riposizionamenti e riporti hanno messo ancor più in evidenza la particolare situazione tecnica in cui si è trovato il mercato azionario dopo [illegible] lunghe serie [illegible] riunioni [illegible] [illegible] gno favorevole: da molti mesi [illegible] speculazione operava principalmente al ribasso mediante vendita di premi non ancorati, come si [illegible] di consueto, [illegible] la contemporanea copertura totale o parziale «fissa» dei titoli equivalenti.

A lungo andare si è esaurito nel vendere allo scoperto e così molti operatori si sono visti costretti ad affrettati acquisti [illegible] parzialmente la loro posizioni. [illegible] questa spiega in gran parte il forte lavoro e gli spostamenti osservati sui due valori che costituiscono il nerbo dell'attività speculativa: Generali e Snia Viscosa. A tutto [illegible] si è aggiunto il risveglio di determinati operatori che lavorano in genere robustamente e ciò può spiegare i rialzi di diversi assicurativi e finanziari e [illegible] pratticolo [illegible] Assicuratrice Italiana che mettono a segno da un mese all'altro [illegible] aumento del 40% circa.

Questa volta non si possono [illegible] segnalare più [illegible] meno concentrati interventi a sostegno della quota: [illegible] si sono avuti, [illegible] stati ben condotti perché non hanno turbato l'armonico sviluppo delle contrattazioni.

Salvo poche eccezioni, i risparmiatori [illegible] comunque ancora [illegible] disparte e dopo tante false partenze attendono di vederci più chiaro prima di imbarcarsi in nuovi investimenti; troppe sono ancora le incertezze politiche mentre in situazione [illegible] molte aziende è tuttora presente e senza prospettive di miglioramento a breve scadenza. L'elemento più positivo è rappresentato dalla liquidità bancaria in continuo aumento [illegible] e che può indurre più d'uno a qualche scorreria speculativa [illegible] campo extraborsario. Sotto questo punto di [illegible] momento è abbastanza propizio: la moneta si è rafforzata e, salvo nuove paure [illegible] carattere politico, le esportazioni di capitali [illegible] no praticamente cessate; i corsi azionari sono depressi a tal punto da permettere qualche speranza di ricuperi almeno equilibratori dopo tanto ribasso; la decelerazione del nostro apparato produttivo rende disponibili discreti capitali che possono essere convogliati sui mercati mobiliari.

Due [illegible] stati in questi giorni gli avvenimenti che possono conformare questa diagnosi: per primo la fulminea copertura di 75 miliardi di Opere Pubbliche Ferrovie 6%; per secondo la buona accoglienza [illegible] mercato, in occasione dell'assemblea della Società gene[illegible] Immobiliare, tenuta a Roma mercoledì [illegible]. Si trattava di approvare l'emissione di un prestito di 15 miliardi [illegible] obbligazioni [illegible] rtibili e, contrariamente a quanto avvenne pochi [illegible] or sono, all'annuncio [illegible] questa iniziativa, il [illegible] [illegible] titolo interessato [illegible] migliorato di circa il 5%.

Renato Cantoni

Era [illegible] stabilita il 31 ottobre [illegible]

Londra avrebbe deciso di ridurre la soprattassa sulle importazioni

L'imposta straordinaria verrebbe portata dall'attuale 15 % al 12,50 oppure al 10 % - La prima ipotesi sembra più probabile

(Dal nostro corrispondente)

Londra, 16 febbraio.

Il primo colpo di accetta alla soprattassa del 15 % sulle importazioni in Gran Bretagna sembra certo ed imminente. La stampa è concorde nell'affermare che il governo è giunto, fra ieri ed oggi, alla decisione [illegible] ridurre l'imposta. Il taglio — dicono le informazioni — sarà annunciato o entro questa settimana ai Comuni o lunedì prossimo a Ginevra, all'apertura dei lavori di un convegno dell'Efta, la «Associazione europea di libero scambio». I portavoce ufficiali non confermano né smentiscono tali notizie.

La riduzione dovrebbe essere o dal 5 ½ o del 5 %. La prima possibilità è considerata la più probabile. Ancora pochi giorni [illegible] [illegible] il governo era incline a lasciare immutata, per almeno un altro mese, la soprattassa; ma, alla fine, Wilson ed i suoi principali collaboratori avrebbero riconosciuto che un «gesto» era necessario per arginare le crescenti proteste dell'Efta, soprattutto degli svizzeri e del danese. Si sarebbe così giunti al «compromesso» del 2 ½ %. Se il taglio parrà troppo esiguo, il governo — dice un commentatore — «addolcirà la pillola» ricordando che altri tagli seguiranno nei mesi successivi.

L'effetto della soprattassa, imposta il [illegible] ottobre, [illegible] è rivelato finora alquanto [illegible] desto, inferiore indubbiamente alle speranze laburiste. Né [illegible] bilancia commerciale di dicembre né quella [illegible] gennaio indicavano un notevole calo nelle importazioni. D'altra parte, è troppo presto per esprimere un giudizio. Grandi quantità di merci [illegible] state ordinate [illegible] acquistate prima della soprattassa; solo nel corrente trimestre [illegible] delle importazioni dovrebbe cominciare [illegible] scendere decisamente. [illegible] ciò non avverrà, le prospettive economico-finanziarie britanniche tornerannno ad essere motivo [illegible] inquietudine.

In ogni caso, [illegible] parere dei più che, entro [illegible] 1965, [illegible] governo dovrà gradualmente eliminare questa «misura di emergenza».

m. ci.

Wilson [illegible] migliorare i rapporti con il Continente

«Dobbiamo costruire un ponte tra il Mec e la Zona [illegible] libero scambio»

(Dal nostro corrispondente)

Londra, 16 febbraio.

Il primo ministro Herold Wilson [illegible] dichiarato oggi ai Comuni che il suo governo farà tutto il possibile «per costruire un ponte fra i sette dell'Efta (Zona europea di libero scambio) ed i sei della Co[illegible]nità [illegible] europea». Secondo il *premier*, le prospettive di [illegible] entrata dell'Inghilterra nel [illegible] sono, per [illegible] momento, remote, ma Londra ritiene che molto possa essere fatto, nel settore dei «rapporti funzionali», per avvicinare la Gran Bretagna al continente e l'Efta alla Cee. Wilson non ha voluto precisare la natura di questi «rapporti funzionali», [illegible] dai suoi precedenti discorsi [illegible] sa che [illegible] a riduzioni tariffarie, iniziative industriali congiunte, cooperazione scientifica nonché [illegible] periodiche consultazioni politiche.

Wilson ha cominciato oggi [illegible] che «non vi è motivo [illegible] di considerare mutate le circostanze che condussero alla rottura dei negoziati di Bruxelles». Poi aggiungeva: «Qualora sorgesse un'occasione propizia per riesaminare la possibilità di una nostra entrata nella Cee, il governo sarebbe pronto [illegible] riprendere le trattative, ma soltanto [illegible] fossero soddisfatte [illegible] le condizioni considerate essenziali per gli interessi britannici e del Commonwealth». D'altra parte — proseguiva il *premier* — «è [illegible] stro vivissimo desiderio evitare una ulteriore divisione economica in Europa e faremo del nostro meglio per costruire un ponte fra l'Efta [illegible] la Cee».

Dopo aver ripetuto [illegible] nuovi negoziati con il Mec sulla base dei precedenti «non sono più una possibilità pratica», Wilson concludeva: «Dopo la rottura del [illegible], il governo conservatore invece [illegible] di scegliere una nuova politica preferì ritirarsi nella sua tenda e fare il muso. [illegible] [illegible] ebbe un esempio quando, per [illegible] dispetto, diedi[illegible] se una visita dei reali a Parigi. Dobbiamo cercare piuttosto di trovare metodi funzionali per migliorare le nostre relazioni con l'Europa. Molto può [illegible] fatto, per ora, nel quadro [illegible] questi rapporti funzionali».

m. ci.

Nuovi rialzi dei titoli azionari con un volume di scambi più intenso

Il mese borsistico di febbraio si è chiuso in un'atmosfera sostenuta [illegible] [illegible] operazioni di proroga «a fine marzo» si sono svolte con facilità - E' proseguito il rafforzamento dei corsi - Quasi due milioni di azioni trattate [illegible] Milano - Molto attivo il reddito fisso - Dopoborsa ben tenuto

LE QUOTAZIONI A TORINO

Titoli	16	Variaz.
VALORI DI STATO		
Rendita 5 %	100 70	+ [illegible] 15
» » sem	100 80	+ [illegible] 0 30
Redimibile 5½	99 30	+ 0 30
» sem	99 20	+ 0 30
Ricostruz. 3½	84 125	—0 025
» [illegible]	84 025	—0 025
Ricostruz. 5 %	96 65	— 0 05
» con	96 75	— 0 05
Rif. Fond. 5%	95 625	— 0 05
Pr. R. 5% Tr.	96 20	— 0 20
» '56	96 05	—
R.T.N. 9% '65	100 45	+ 0 28
» » '66	100 70	—
» » '68	101 10	+ 0 20
» » '69	101	— 0 50
» » '70	101 40	— 0 30
» » '71	100 95	— 0 45
» » '73	101 25	—
R.T.S. 5% '86	100 35	+ 0 05
OBBLIGAZIONI		
I.R.I. 5½ %	101	—
» 5'50 6%	98 50	—
» ven. 6%	99 50	— 0 15
» 5'63 6%	96 50	—
» 5'62 G. 6%	96 30	—
» 5'59 6%	96 40	— 0 20
» 5'49 6%	96 60	—
» '59 3½ %	91 10	—
» '60 3½ %	90 20	+ 0 40
» '61 3½ %	89 80	+ 0 20
» '63 3½ %	87 85	—
» '64 6 %	96 80	+ 0 40
» Beni% ven.	99	— + 0 10
» Elettr. 5½%	102 50	—
» » 5½% ven.	99 20	—
» Sicilia 5%	95 90	—
Ether (III) 4½	90	—
Ether (IV) 5 %	93	—
FF. SS. 5½	94 50	—
» » '55	93 20	—
» » '57	92	—
» » '59	91 80	— 0 20
» » '60	86 20	—
» 5% '61	86	—
F.S.Agr. 5% I	85 35	—
» » » 5% II	91 25	—
» » 6% '64 I	91	—
Od. PP. 5%	86 40	+ 0 05
» 5½ %	89 75	— 0 25
» 6%	94 15	— 0 15
Cr. Fondiario 6%	96	—
» 5½ %	96	—
» 5%	96	—
» 4½ %	95 40	+ 0 25
» 4%	89 50	—
» 3½ '61	88 25	—
» 5½ 61 4ª	88 60	—
» 5½ 62 5ª	88 25	— 0 25
» » 62 6ª	88 25	—
» » 63 7ª	88 325	— 0 025
» » 63 8ª	91	—
» 6% 64 9ª	98	—
» Città 5½%	88 50	—
I. Fondo 5 %	96 50	—
» B. P. 5%	96 50	—
S. Paolo 5%	94	—
» 5%	92	—
M. Paschi 5%	92	—
» 60 PP.	93	—
Mediterran. 5%	83 575	—
» 5% '63	84 50	—
» Ob. 5%	84 50	—
C.I.S. Bis. 5%	99 25	—
Cr. F. Sic. 5%	93 375	—
» » 60 PP. 5%	93	—
Cr. F. Sardo 5%	86 20	—
C.R.E. Rag. 5%	87	—
Stoviemar 5½		—
» 4% '59	88	—
» 5½ »	88	—
» 5% 62 6ª	87	—
» » » 5% 6ª	87	—
» » » 6% 64 7ª	86 75	—
» » » 6% 6ª	87	—
» 6% 64 9ª	93 60	+ 0 35
Cotoni RPL 5%	94 95	+ 0 05
CO. PP. » 5%	94 70	—
Lotpo ven. 6%	20	+ 0 05
» Edison 6% 51	97 50	—
» » 6% 53	97 50	—
» » 6% 56	96 75	—
Lotpo Cat. 6%	95 50	—
IMI XII 6%	98	—
» XV [illegible]	99 90	—
» XVIII 6%	96 10	+ 0 25
» XIX 6%	35	—
» XX 6%	10	—
» XXI 5%	10	—
» XXII 5%	25	+ 0 10
» XXIII 5%	15	+ 0 15
» XXIV 5%	80	+ 0 40
» Cr.M.&Z. 1	94 60	—
» spec. 1964	30	+ 0 10
Torino '57 5%	98 50	—
» '52 6%	98 50	+ 0 70
» AEM 5½ 60	88	—
» » » 62	87 75	—
Genova 6% '59	94 80	— 0 20
» 5½% '61	85 80	—
Fiat 6% '49	76 025	—
Fiat 6% '56	96	—
Fiat 6% '57	96 10	— 0 30
Fiat 5½% '60	90 35	+ 0 15
SNIA 5½ %	85	—
Pirelli 6% '48	101 50	—
» 5½% '52	87	—
Oliv. 4%-48 7%	101 50	—
» '53 7%	101 50	—
» '55-75 7%	100 60	+ 0 10
» 1958 7%	100	—
» '59 6½ %	97 50	+ 0 40
» 6% '62	96	+ 0 30
» 6% '63	95 15	—
» Beni 5½%	84 80	+ 0 20
Magneti 48 7%	101 90	—
» 49 7%	101	—
» 54 7%	99 50	—
Ricordi 7%	100 50	—
» 6% 1960	95 50	—
» 5½% 1961	95 50	—
Viberti 7% '54	98	—
» 7% '57	96 50	—
Viberti 7% '58	96 50	—
» 7% '59	96 50	+ 0 50
Cint-Dem. 7%	105 25	—
Westingh. 7%	104 50	—
SADE 5%	95 50	—
Pernara 7%	102	—
Ferrara 7% '56	110	—
Ang.-Fran 6%	96	—
Cart. It. 7% 49	102	—
» 5½ 47	84 80	— 0 20
Calisi 6%	96 80	—
» 5 % '59	95 15	+ 0 15
» 5½% '60	89	— +
» 5½% '61	89	— 0 35
» 5½% '62	86 80	— 0 40
Meridionali 6%	95	—
Visconi 6%	97 10	—
Visconi 6% 57	94 25	— 0 35
Sipel 6%	97 50	—
Terme 6%	95 50	—
Valvi 6%	96 50	—
Terni 6%	50	—
Ilva 6%	50	—
Esso 6%	75	+ 0 25
BIP 6%	94	—
Italgas 6½%	99 50	— 0 50
Mediterra. 7%	98 50	—
Fergat 6%	40	—
C.Pozzi 5,75 59	85 50	—
» 5,50 62	82 25	—
Burgo 5½ %	84 20	—
» 5,50 62	83	—
Lancia 5½% 60	82 50	—
» » 62	82 10	— 0 40
Liquigas 6% 59	99 75	—
Cave-Sav. 5½	84 80	—
IRM Italia 5½	91	+ 0 05
Ri. Cav 5½ '61	85	+ 0 15
Tr.G.S.Bar. 5½	86	— +
Autostrade 5½	87	— + 0 15
Finsider B. 5½	96 45	— 0 40
AZIONI		
ASSIC E FINANZ.		
Ass. Torino	5850	+ 80
Ass. Tor. priv.	4200	+ 100
Assic. Generali	61250	+ 2750
Fiera. Finanz.	1175	+ 5
SVET	2530	— 20
Immet	2925	— 25
Finsider	824	+ 4
Finelettrica	1130	+
Mediobanca	54400	+ 2250
La Centrale	9920	+ 170
Meridi. Finanz.	2060	— 10
Ferr. Meridi.	1740	+ 5
COMUNICAZIONI		
Ferr. Medit.	1750	—
N.A.I.	9800	—
Torino-Nord	21 50	—
ELETTRICI		
Ipe	1560	— 15
Viggia	3200	—
P.C.E.	1050	— 5
Sett-Valdastico	2655	+ 40
SADE	1105	+ 14
METALMECCANICI		
FIAT	1800	+
FIAT priv.	1560	—
Nebiolo	910	—
Moncenisio	1515	+ 30
Italsider	1100	+ 1
Westinghouse	965	—
Ferriera	490	+ 15
Dalmine	1775	+ 5
Olivetti priv.	1835	+ 19
Terni	547	+ 3
E. Marzot	658	—
M. Marelli	845	+ 20
TESSILI		
Bergamasca	6250	—
Viscosa	4145	+ 25
Viscosa privil.	3450	—
Emiliana	5700	—
Cotoni[illegible] Mgr.	100	— 10
Piave	210	+ 5
CHIMICI		
Italgas	6621	— 5
Farmaniti	1150	—
Schiapparelli	5000	+ 500
Mira Lanza	39500	+ 600
SAFFA	5360	+ 30
ANIC	1214	+ 10
Montecatini	1533	+ 13
Montecatini	1586	+ 27
Linoleum	237	— 0 50
Pirelli	800	+ 0 50
S.A.R.O.M.	1100	—
Cir	3475	—
MINERARI		
Montecatini	2880	+ 22
Tubo Gratis	11100	—
M. Amiata	97400	+
ALIMENTARI		
Rom. Zuccheri		—
Pigrie		—
Venchi-Unica	185	— 1
Eridania	2000	—
IMMOBILIARI		
Beni Stabili	2820	— 40
Sifes	2600	+ 40
Risan. (Napoli)	5300	—
Immob. Roma	514	— 0 50
Bilancini	2040	—
Forte	16 50	—
DIVERSI		
SIAM	5000	—
Acqua Pisana	695	+ 25
C. Acqua Roma	450	+ 20
Acq. De Ferr.-G.	995	—
Cartiere Ital.	1680	— 30
Cartiere Burgo	16725	— 125
Fornaci Riun.	12600	—
Elettrik	9400	—
Pirelli	5200	+ 15
Cerami. Pozzi	284	— 4
Rinascente	495	— 3
Rinascente pr.	385	—
Ind. Stara	1700	—
SOGE	1	—

Ieri [illegible] Borsa di Torino la sistemazione dei riporti [illegible] stata effettuata con facilità, data la presenza di una liquidità molto abbondante. L'ultima riunione del mercato [illegible] fine febbraio ha messo in luce un mercato ben intonato, avviato a ripetere le indicazioni della precedente seduta. In apertura è stato registrato una diffusa indicazione di progresso. Nella fase del «durante», attenuatosi il movimento generale del mercato per la presenza di realizzi di fine mese, [illegible] emersi parecchi spunti di selettività [illegible] favore di singole voci. E' stato il turno delle Mediobanca, cui si sono affiancate, con minore incisività, Anic, Centrale, Viscosa, Montecatini, Immobiliare Roma, Olivetti privilegiate. Il lotto di chiusura è stato dominato dai realizzi, [illegible] regressi sensibili dai massimi toccati, ma il mercato non ha mutato sostanzialmente fisionomia, in quanto è stato caratterizzato da un'impressione generale di sostenutezza rispetto ai prezzi della giornata precedente. Titoli di Stato cd obbligazioni [illegible] non negoziati. Dopoborsa in ulteriore, vivace ripresa.

Totali della giornata: titoli di Stato per lire 3.000.000 c. n., obbligazioni per lire 51.850.000 c. n., azioni n. 214.575.

Milano, 16 febbraio.

Il rafforzamento dei corsi azionari [illegible] proseguito stamane in forma più compatta della vigilia, registrando a metà seduta un consistente sviluppo degli ordini. Al listino il tono si faceva più moderato e nelle ultime battute parte dei valori si iscriveva a livelli leggermente più calmi dai massimi segnati, a seguito anche di realizzi di beneficio sempre assorbiti con facilità. Poche voci chiudevano in moderato assestamento, [illegible] in complesso la quota registrava una larga prevalenza di miglioria rispetto alla vigilia. Le operazioni di proroga «a fine marzo» [illegible] sono svolte [illegible] la massima facilità, con denaro abbondante messo a disposizione dagli istituti finanziari a tassi alleggeriti.

L'indice generale azionario di «24 Ore» passa da 62,72 [illegible] lunedì a 63,65 con un netto rialzo dell'1,50 %. Molto attivo il settore del reddito fisso, con oscillazioni moderate nei due sensi nei valori di Stato; ben tenute le obbligazioni.

Titoli trattati: valori di Sta[illegible] per 130 milioni [illegible] lire, obbligazioni per 602 milioni di lire, azioni n. 1.967.250 per un valore di L. [illegible] milioni.

Dopoborsa inizialmente calmo, poi leggermente migliore nella serata. Prezzi informativi per «prossimum»: Fiat 1830-1840; Cafini 1625-1630; Edison 2180-2170; Viscosa 4150-4210; Generali 61.500-62.000.

PREZZI DI [illegible] ALLA BORSA DI MILANO

Titoli	16	Variaz.
FINANZIARI E ASSICURATIVI		
Mediobanc.	56.180	
Bon	6120	
Centrale	9650	
Invest	2902	
Meridionali	1745	
Sviluppo	1460	
Fidenara	445	
Finelettr.	1128	
Finsider	825	
Breda	3470	
[illegible]	126	
Pirelli G.	[illegible]	
Alleanza	1050	
Ital	2516	
Italgas	2080	
Generali	61.500	
Ras	34.900	
Unicredita	6610	
Assicur.	68.000	
Ass. Milano	18.900	
Fond. Vita	19.450	
TRASPORTI		
Nav. Milano	795	
Navigaz	1790	
Navigazione	—	
Azzoaree	3320	
E MANIFATTURIERI		
Cartonif.	12.790	
Fal Tirrena	24.50	
Mecfer	555	
Fo Angeli	2097	
Zucchiri	647	
[illegible]rificio	15.600	
Tessuti	21.700	
Tessili	2050	
Ent. Mar.	99.50	
Liviana M.	35.500	
Cavarzo	1090	
Lanerossi	2805	
Tiliano	142	
Fisac	229	
Cucirini	3735	
Cucirini	1450	
Barmasc.	5820	
Cmpinfust	1.450	
Beta Vise.	4210	
Pacchetti	601	
Sacchi	105	
Marzotto	1948	
MINERARI E METALLURGICI		
Italsider	1099	
Magona	1028	
Metallurg.	5890	
Arnata	10.000	
Montecat.	1630	
Montepetri	865	
[illegible]	1765	
Sicis	6899	
Breggi-Is	1150	
Falck	4350	
Trafilerie	728	
Ilva-Viola	790	
MECCANICI E AUTOMOBILISTICI		
Ff. Tosi	920	
Westingh.		
Olivetti		
Stanghi	50,50	
Piat	1840	
Piat priv.	1563	
Nebiolo	611	
ELETTRICI E ELETTROTECNICI		
Edis	1140	
Elba	1363	
Ciga	2590	
Vitrola	3242	
Cimo	—	
Sma	2054	
Edison	2162	
Orobia	1905	
Edisonvol.	—	
Romana	2300	
Vercelli	—	
Terni	549	
Fabianna	2670	
Unes	—	
Sarda	—	
Marelli	674,50	
Emiliana	1765	
Magneti	820	
Isac	—	
Tibi	1480	
Ass. G.	—	
Tirli	2290	
Pugliese	—	
Ass. Vet.	1537	
Sabaudia	—	
Calabria	—	
Linoleum	—	
ALIMENTARI		
Dolcitalia	1720	
Cirio	1458	
Eridania	1905	
Motta	12.600	
Ed. Metlini	1105	
Zucch.	138	
CHIMICI		
Anic	1237	
Mira L.	39.650	
Saffa	5350	
Montec.	1510	
Italgas	965	
Rumianca	1545	
Liquigas	208,50	
Saronno	1055	
Rep. Cim	560	
C. Erba	7090	
Poligas	82	
Brioschi	15.000	
Lariderallo	2200	
Caffaro	139	
IMMOBILIARI E AGRICOLI		
Agricola	1800	
Milano C.	27.800	
Agricintrina	2160	
Sifes	2580	
Lagi	1390	
Beni Fary.	591	
Beni Stab.	2810	
Risan. N.	5425	
Gen. Imm.	513	
DIVERSI		
Navigaz	30	
Rejna A.	1400	
Linoleum	45.610	
Sovrigilia	108	
Europa	18.901	
Linoleum	—	
[illegible]	555	
Pir. SpA	3330	
[illegible]	3255	
T. Azzoi	4095	
Italcem.	13.750	
Alleanz.	455.50	
Cementir	5380	
C. Acqua	[illegible]	
Cer. Pozzi	280,50	
De Ferrari	1050	
Eternit	5850	

Genova, 16 febbraio.

Chiusura odierna [illegible] principali titoli azionari locali:

Industrie agricole 3350; Navig. Alta Italia 9775; Colombificio Ligure [illegible]0; Eridania 1940; Romana Zuccheri 140; Industria Zuccheri 2300; Distillerie Italiane 1720; Zucchori Sermide 1510; Esercizi Molini 1140; Mira Lanza 39.750; Italsider 1094; Aedes 1800.

Le esportazioni degli Stati Uniti aumentate del 13% nel 1964

Hanno raggiunto un valore di 26 miliardi [illegible] mezzo di dollari - Importazioni per 18 miliardi 685 milioni

[illegible] *servizio particolare)*

New York, [illegible] febbraio.

(a.) Le prime cifre ufficiali ma non definitive sul commercio estero americano nel [illegible] danno i seguenti risultati. Esportazioni: dollari 26 miliardi e 484 milioni (con [illegible] progresso del 13% [illegible] 1963). Importazioni: dollari [illegible] miliardi [illegible] milioni (con un progresso del 9% sul 1963). Nel decennio 1955-64 il valore totale del commercio estero è passato da 27 miliardi a più di 45 miliardi di dollari.

Più debole la sterlina nel cambio con il dollaro

Il lieve ribasso di ieri non sembra preoccupare le autorità

(Nostro servizio particolare)

Londra, [illegible] febbraio.

(b.) La sterlina che [illegible] quasi alla chiusura [illegible] settimana [illegible]sa si [illegible] mantenute sui migliori livelli toccati dalla metà del 1964, fra [illegible] massimo di 2,78 5/8 e [illegible] minimo di 2,79 1/2 dollari, [illegible] è leggermente indebolita a seguito della pubblicazione delle deludenti cifre del commercio estero in gennaio. Nel pomeriggio di [illegible] era quotata intorno [illegible] dollari 2,79 13/32. Tuttavia [illegible] autorità non sembrano preoccupate e la Banca d'Inghilterra pare seguiti a fare piccoli acquisti di dollari.

I fattori tecnici sono in favore della sterlina, e i corsi dovrebbero, secondo le previsioni, migliorare [illegible] nuovo nel volgere [illegible] questa settimana. Ciò non significa, però, che [illegible] politica francese dell'oro, confermata dal ministro Giscard d'Estaing nella sua conferenza [illegible] giovedì, non abbia già causato imbarazzi tanto qui quanto [illegible] gli [illegible] paesi che tengono riserve in valuta.

Sul mercato dei cambi i dieci punti del messaggio del presidente Johnson sul deficit della bilancia americana dei pagamenti non hanno fatto molta impressione e non sono considerati abbastanza efficaci per ottenere una sostanziale minore uscita di dollari.

Iniziato a Milano il convegno sui problemi della pubblicità

Milano, 16 febbraio.

(g. m.) E' iniziata [illegible] a Milano la V Settimana nazionale della pubblicità. La manifestazione, organizzata dalla Federazione italiana della pubblicità, si concluderà domenica prossima. Il tema del convegno è: «La pubblicità favorisce la libera scelta [illegible] consumatore».

Sabato si terrà una grande riunione [illegible] teatro Manzoni di tutti [illegible] agenti di pubblicità dei principali quotidiani e [illegible] cietà concessionarie, organizzata [illegible] Comitato pubbliche [illegible] lazioni stampa quotidiana.

Presiederà la riunione l'ingegnere Tommaso Astarita, presidente della Federazione italiana editori giornali.

LE QUOTAZIONI NELLE BORSE ESTERE

A Wall Street tendenza debole

La media Dow Jones degli industriali scende da 885,32 a 881,35, il livello più basso dai primi di gennaio - Londra e Parigi irregolari - Francoforte resistente - Zurigo calma

[illegible] York, 16 febbraio.

La quota [illegible] è riuscita nella mattinata a dare inizio ad un movimento rialzista, con un quadro di oscillazioni per lo più frazionali dei prezzi e [illegible] una prevalenza dei ribassi rispetto ai rialzi. Seb

Scheda bianca dei liberali e dei comunisti

Alla provincia di Asti eletta una giunta tra dc, psi e psdi

Presidente il democristiano dott. Pietro Andriano, medico veterinario a Castelnuovo Don Bosco - Uno dei punti principali del programma: riannodare il capoluogo alle grandi arterie di comunicazione

(Dal nostro corrispondente)
Asti, 16 febbraio.

Il dott. Pietro Andriano consigliere provinciale della dc per il collegio di Castelnuovo Don Bosco è il nuovo presidente della amministrazione provinciale di Asti. Lo hanno eletto questa sera con 17 voti i consiglieri dc, socialdemocratici, socialisti e il rappresentante del movimento rurale. Hanno deposto scheda bianca i liberali e i comunisti.

Dopo l'elezione del presidente, sono stati nominati i componenti della giunta. Per la dc l'ing. Guglielmo Tovo (lavori pubblici); geom. Giuseppe Miroglio (Finanze); dottor Francesco Quaglia (agricoltura); cav. Carlo Cornacchia (assistenza); vicepresidente e assessore alla pubblica istruzione il maestro Livio Sarboraria, del partito socialista democratico italiano; assessore all'economato e personale Giuseppe Salia del partito socialista italiano.

All'inizio della seduta i capigruppo dei vari partiti hanno presentato le dichiarazioni di voto.

Per i partiti del centro-sinistra il prof. Bosano della dc ha sintetizzato il programma per il quinquennio 1965-70 col proposito di «*rivigorire con una azione di natura straordinaria l'economia agricola e industriale della provincia astigiana*». Il programma impegna la maggioranza a proseguire lo sforzo per riannodare Asti alle grandi arterie di comunicazione con l'apertura della provincia verso Nord, lungo la direttrice della Valle Versa-Chivasso; sollecitazione per l'ampliamento e l'ammodernamento della statale per Acqui-Casale-Chivasso; soluzione del problema del sottopassaggio di Vigliano e della strada diretta da Nizza Monferrato per Canelli; studio per l'attuazione della strada diretta Asti-Canale.

Per l'agricoltura impegno per la soluzione del programma della difesa antigrandine e il potenziamento della cooperazione agricola. Per la pubblica istruzione completamento dell'istituto tecnico e del liceo scientifico di Asti, costruzione dell'istituto industriale di Asti e dell'istituto tecnico di Nizza Monferrato.

Il nuovo presidente dell'amministrazione provinciale è nato a Castelnuovo Don Bosco sessantasei anni fa. Da quarant'anni è medico veterinario del luogo.

v. m.

Il dott. Pietro Andriano

Alla Provincia di Venezia Giunta di centro-sinistra

Il presidente è democristiano

(Dal nostro corrispondente)
Venezia, 16 febbraio.

(g. g.) Il democristiano Alberto Bagagiolo è stato eletto alla prima votazione, con 22 voti su 35 presenti e votanti, presidente della Giunta provinciale di Venezia. Per lui hanno votato dc, psdi e psi. Gusso, della dc, ha avuto un voto, quello cioè di Bagagiolo. Dodici sono state le schede bianche per varie ragioni (pci psiup, pli e msi). Era assente un solo consigliere, il comunista Camponogara. Gli assessorati sono stati così distribuiti: cinque alla dc, due al psi e uno al psdi. E' questa la prima volta che il psi fa parte della Giunta provinciale di Venezia.

Comunista il nuovo presidente della Provincia di Firenze

(Dal nostro corrispondente)
Firenze, 16 febbraio.

(g. c.) Al Consiglio provinciale, dopo una lunga seduta nel corso della quale hanno parlato tutti i capi-gruppo, è stato eletto il presidente della Giunta. L'incarico è andato al comunista Elio Gabbuggiani, che ha ottenuto 21 voti su 36, mentre il candidato Nocentini, della dc, ha raccolto 12 voti. A vicepresidente è stato eletto il socialista Banchelli, al quale sono andati i voti dei socialisti, dei comunisti e del psiup.

Alla periferia di Roma

L'on. Vittorio Marzotto in auto travolge e uccide un giovane

Roma, 16 febbraio.

L'on. Vittorio Emanuele Marzotto a bordo di una Mercedes, targata Roma 587678 ha investito e ucciso un giovane che attraversava la strada nei pressi del chilometro 12 della via Appia, all'altezza dell'ippodromo delle Capannelle. L'on. Marzotto, proveniente da Albano, era diretto a Roma. Non si conosce ancora l'identità della vittima.

Sulle cause che hanno provocato l'incidente la polizia stradale ha fatto un rapporto al sostituto Procuratore della Repubblica dott. Orlando Bracci, il quale ha ordinato telefonicamente la rimozione della salma del giovane, che è stata portata all'Istituto di medicina legale dell'Università ove è a disposizione della Procura della Repubblica.

L'on. Marzotto, col quale viaggiava un'altra persona, subito dopo l'incidente ha fermato l'auto ed ha tentato di soccorrere il giovane, che però era morto sul colpo. Il parlamentare ha quindi telefonato alla polizia stradale ed al suo legale.

Un mecenate parigino truffa 7 miliardi di lire

Parigi, 16 febbraio.

Grande impressione ha provocato, in seno al *tout Paris* intellettuale ed artistico, la notizia che l'affarista Annet Badel, di 65 anni, è fuggito in Svizzera per sottrarsi all'emissione di un mandato di cattura per una truffa di oltre sette miliardi di lire. Il Badel, è stato fino ad oggi uno dei più noti animatori delle grandi feste parigine e passava per un mecenate amico delle arti e delle lettere.

Il Badel era proprietario di un noto locale notturno a Juan-les-Pins, frequentato dall'alta società della Costa Azzurra.

Due anni fa egli creò la «Société de distribution automatique», con la quale ha truffato più di sette miliardi di lire. La società doveva fabbricare apparecchi distributori di bevande calde e fredde che venivano venduti a quasi due milioni di lire l'uno. Coloro che li compravano avevano diritto al 12 per cento di interessi sulla somma versata più il 30 per cento di profitti sulle bevande distribuite. I sottoscrittori furono cinquemila, e pagarono in contanti, ma gli apparecchi forniti furono solo millecinquecento.

Annet Badel agiva per tramite di due direttori, i quali sono stati anch'essi arrestati. Quando lo ha saputo, egli è fuggito in auto per recarsi in Svizzera, dove possiede una villa e probabilmente ha investito una parte dei capitali.

Continua l'ondata di maltempo sul Meridione

L'isola di Capri bianca di neve

I lupi scendono dai monti della Sila

Morto assiderato un agricoltore in provincia di Potenza - Paesi isolati nel Gargano Sgomberate per le frane alcune frazioni presso Chieti - Nevicate su tutta la Sicilia

Le alture e le case dell'isola di Capri imbiancate dalla neve caduta ieri mattina (Tel. «Associated Press»)

(Dal nostro corrispondente)
Capri, 16 febbraio.

(l.) Oggi, per la prima volta in questo inverno, la neve ha fatto la sua apparizione sull'isola. I capresi, che già nei giorni scorsi, a causa del freddo pungente, erano rimasti tappati in casa, hanno avuto la sorpresa questa mattina, nel destarsi, di trovarsi circondati da una consistente coltre di neve.

L'aspetto inconsueto della isola ha naturalmente meravigliato i numerosi turisti, che non disertano Capri nemmeno nella stagione inclemente.

Gruppi di giovani si sono recati in funivia al Monte Solaro — dove la neve raggiunge lo spessore di venti centimetri — ed hanno calzato gli sci per provare l'ebbrezza di qualche breve «discesa». Particolarmente alto il strato di neve nella zona alta, ad Anacapri, dove coloro che risiedono nelle caratteristiche casette, nell'aprire i portoni hanno dovuto spalare la neve per creare dei varchi d'accesso.

Cosenza, 16 febbraio.

(l.) Il freddo e la neve hanno spinto alcuni branchi di lupi nei piccoli centri abitati ai piedi della Sila.

In località Feluci, sei lupi sono penetrati nel podere del contadino Salvatore Mancuso, di 50 anni, ed hanno sbranato il cane da guardia dopo una selvaggia lotta. Ai latrati sono sopraggiunti alcuni contadini armati di fucile che hanno messo in fuga le famelliche bestie.

Cacciatori del luogo hanno iniziato una battuta e sono riusciti a sorprendere le fiere in località Schiavonea dello stesso comune, uccidendone una e ferendone altre.

Potenza, 16 febbraio.

(l.) Un agricoltore, Leone Ciminelli, di 64 anni, sorpreso dalla tormenta in piena campagna, in località Grottole del comune di Chiaromonte, è morto assiderato.

L'agricoltore è stato trovato, esanime, ai piedi di una grossa quercia, sotto cui aveva trovato riparo, avvolto dalla neve. Il suo corpo è stato rinvenuto dai familiari, dopo ore di ricerche compiute con l'aiuto di un cane.

Bari, 16 febbraio.

(c.) A Spinazzola (Bari) è nevicato per tutta la notte. Il traffico è possibile solo ai mezzi muniti di catene. In provincia di Foggia è nevicato ancora sulla valle di Ilovino, alle pendici del sub-Appennino Dauno, e verso il Passo di Ariano Irpino. La statale per Napoli è interrotta.

Nel Gargano sono di nuovo isolati i comuni di Monte Sant'Angelo, Celle S. Vito, Faeto, Castelluccio dei Sauri, Motta Montecorvino e Volturara Appula.

Chieti, 16 febbraio.

(s.) Una grossa frana provocata dalla neve ha colpito le frazioni Stazza e Tribalto, del comune di Guardiagrele. 118 persone e 70 capi di bestiame sono stati fatti sgomberare, mentre i vigili del fuoco di Chieti puntellavano le case. Il prefetto di Chieti ha chiesto al ministero l'invio di case prefabbricate per poter sistemare i senza tetto.

Palermo, 16 febbraio.

(d.) Sulla Sicilia nevica su tutte le montagne sopra i 500 metri. La temperatura è calata ancora: qualche fiocco di neve è caduto su Palermo e i monti intorno alla città offrono un inconsueto scenario alpino. Il mare, nel Canale di Sicilia, ha raggiunto forza sei e le flotte pescherecce sono agli ormeggi.

Verbania, 16 febbraio.

(c.) Ancora bufere di vento su tutta la regione del Lago Maggiore, con raffiche che nelle valli superiori hanno superato gli 80 chilometri orari. La violenta burrasca pomeridiana ha messo in seria difficoltà anche le grosse motonavi traghetto.

Vento e persistente siccità hanno facilitato il divampare di altri incendi in alcune zone boschive e valligiane dell'intera regione lacustra. I vigili del fuoco di Verbania sono stati chiamati anche a dare man forte nel pomeriggio al distaccamenti di Omegna, Borgossesia e Borgomanero, impegnati ad Alzo di Pella ed a Gozzano in violenti sinistri.

Fitto riserbo a Viggiù sulla revoca del sindaco

La decisione presa dal consiglio comunale con 16 voti, una scheda bianca, tre astenuti - La lista che lo aveva eletto è formata da «indipendenti»

(Dal nostro inviato speciale)
Viggiù, 16 febbraio.

Si aspettava con comprensibile curiosità la «motivazione», più o meno particolareggiata, della «revoca» del sindaco Luciano Azzola, avvenuta questa notte, dopo una seduta segreta protrattasi per quattro ore. Ma, in verità, se si fosse giunti a una «motivazione» da rendere pubblica, ma si sarebbe capito perché mai la seduta doveva essere segreta. In conclusione, è stato soltanto reso noto che il sindaco era stato «revocato» con sedici voti contro di lui, una scheda bianca e tre astenuti. Sul «perché», silenzio.

Come è noto, il particolare curioso della vicenda è costituito dal fatto che l'iniziativa della «revoca» non è partita dall'opposizione ma dalla maggioranza, dopo avere inutilmente tentato di indurre il sindaco a dimettersi spontaneamente. In casi identici, di solito, si espelle l'uomo dal partito, una forma di scomunica che lo mette automaticamente fuori gioco. Ma la maggioranza di Viggiù non deriva da un partito o da una coalizione di partiti. Non è di sinistra, né di destra, né di centro-sinistra. E' composta di uomini liberi raccoltisi provvisoriamente sotto il titolo di «Indipendenti». Loro unica preoccupazione è quella di amministrare bene il paese nell'interesse di tutti.

Il sindaco, come capo di quest'amministrazione, è venuto meno al programma che gli aveva procurato il massimo delle preferenze? Chi no, di sicuro, per generale ammissione. Tra l'altro, egli ha donato al Comune taluni mezzi di trasporto pagandoli di tasca propria. A suo merito indiscutibile, ma il fatto di aver portato a termine una pratica quarantennale per dotare la cittadina di un acquedotto con «acqua sana», cioè di sorgente. Invece che depurata al cloro. E la «marcia burocratica» dell'acquedotto non costò al Comune nessuna spesa imprevista.

E allora? C'è questo. L'Azzola, un giovane sulla quarantina, di bella presenza e simpatico, spinge la propria legittima ambizione sino a un principio di mania di grandezza. Questa costa cara. Rappresentante di commercio, egli paga in proprio l'accrescimento dell'affezione popolare, come nel caso di tre carovane di soccorso ai sinistrati di Longarone, assaldate anche da amici ma soprattutto da lui. Complice la congiuntura, il suo bilancio ne soffre ed egli si trova ad affrontare un'incompleta disposizione di mezzi di pagamento che lo costringe al necrologio delle quali, in paese, si parla male.

Se si parla male del sindaco, si parla male anche della maggioranza che lo sostiene. E questa vuol correre ai ripari, scindendo ogni responsabilità propria da quella del primo cittadino. Poco importa di stabilire se si parla male giustamente o no. Ciò sarà stabilito dalle inchieste in corso. Ciò che importa è tirarsi in disparte per «salvare la faccia» di un gruppo, sorto per deplorare le intese partitiche, e che rischia di non apparire diverso dal deplorato.

a. a.

Prete cattolico ucciso da un indigeno in Nuova Guinea

Giakarta, 16 febbraio.

Un sacerdote cattolico olandese, Johannes Peter Smit di 33 anni, è stato ucciso nella Nuova Guinea a colpi di pistola da un capo locale di nome Imbai. Secondo quanto ha dichiarato un alto funzionario governativo, Imbai si è sentito offeso e umiliato nei suoi sentimenti di indonesiano dai discorsi di Padre Smit, che chiamava gli abitanti dell'Irian occidentale «papuasi», che godeva fama di anti-indonesiano e che non assisteva mai alle cerimonie nazionali.

Il tempo che farà

Sull'arco alpino nuvoloso con nevicate. Sulla Val Padana poco nuvoloso con addensamenti sul Veneto ed Emilia. Sulle regioni del versanti ligure, tirrenico, ionico e adriatico e sulle isole nuvolosità intermittente più intensa sulla Sardegna e sulla Sicilia con qualche precipitazione anche a carattere temporalesco. Temperatura: *stazionaria.* Venti: *moderati o localmente forti.* Mari: *i bacini settentrionali mossi, agitati i rimanenti mari.*

Temperature minima e massima di ieri:

Torino	0	5	Pescara	1	5
Bolzano	−3	6	L'Aquila	−5	3
Trento	−4	8	Roma	2	8
Verona	−5	6	Campob.	−4	−2
Trieste	1	7	Bari	2	7
Venezia	−1	7	Napoli	0	7
Milano	−4	9	Potenza	−2	0
Genova	2	10	Catanzaro	0	5
Bologna	−3	8	Reggio C.	4	10
Firenze	−3	6	Messina	3	9
Pisa	−7	9	Palermo	3	8
Ancona	3	5	Catania	3	13
Perugia	−3	1	Cagliari	1	8

Tempo di reumatismi?
Tempo di CEROTTO BERTELLI
Min. San. n. 1863-22/9/64

IN UN ANTICO CASTELLO DELLA SCOZIA

Misterioso ferimento d'una nobile inglese

Nove anni fa la figlia morì nello stesso modo

E' la marchesa di Lansdowne, moglie di un ex ministro, collezionatrice d'armi Le sue condizioni sono disperate - E' stata ferita da un fucile da caccia

(Dal nostro corrispondente)
Londra, 16 febbraio.

La marchesa di Lansdowne, moglie del sottosegretario alle colonie dell'ultimo governo conservatore, è in gravissime condizioni all'ospedale di Perth, in Scozia. La nobildonna, che ha 48 anni, era stata ferita, venerdì scorso, in quello che la polizia descrive come «un incidente con un fucile da caccia». *Nel medesimo ospedale, dopo un incidente apparentemente simile, era morta nel settembre '56 la figlia maggiore dei Lansdowne, Caroline, di 17 anni.*

Qualche giornale descrive la disgrazia con l'aggettivo «misterious» e, in realtà, pochissimo si sa del fatto. Ma la polizia ha smentito stasera le voci di indagini e ha detto: «Per noi, il ferimento è accidentale e non intendiamo prendere alcuna iniziativa». *Si assiste insomma a una tragica ripetizione degli eventi del '56. Anche Caroline, come la madre, fu raccolta sanguinante all'interno della casa avita,* «Meikleour House», *nel Perthshire, in Scozia, e portata in autoambulanza all'«Ospedale reale» di Perth. Anche allora la polizia qualificò «accidentale» la sciagura. Caroline si dibatté tra la vita e la morte per vari giorni, poi si spense. Lady Lansdowne è stata oggi operata in condizioni ritenute disperate.*

Lord Lansdowne è l'ottavo marchese con questo titolo, creato nel 1784. Il suo nome di famiglia è George John Charles Mercer Nairne Petty-Fitzmaurice. Ha pure due baronie e due contee. Una di esse, la baronia di Kerry-Lixnaw, risale al 1181. E' casata ricchissima con vaste proprietà terriere. Sposatosi nel 1936 il marchese ha avuto due figli e due figlie. Caroline, la maggiore, è morta. Restano il ventiquattrenne conte di Shelburne (colui che, alla morte del genitore, erediterà il marchesato), il diciassettenne Lord Robert Mercer Nairne e la quattordicenne Lady Georgina Fitzmaurice. Il figlio maggiore ha raggiunto il padre a Meikleour House. Lord Robert e Lady Georgina sono in collegio.

Lady Lansdowne, donna ancora bella, è una americana. E' nata a Santa Barbara in California, si chiama Barbara Chase. Sportivissima, è tra i migliori «fucili» d'Inghilterra. Ha partecipato, in varie occasioni, a gare di tiro al piattello e tiro al piccione. Ha una magnifica collezione di fucili da caccia e neppure la tragica morte della figlia estinse la sua passione per le armi da fuoco. Il matrimonio dei Lansdowne sembra essere stato felice. Il marchese è uno dei pochi aristocratici britannici con una carriera coniugale priva di divorzi. Varie volte la regina e Filippo sono stati ospiti della simpatica coppia a «Mikleour House».

Dalle vaghe informazioni disponibili, si trae l'impressione che l'arma sia esplosa nelle mani della marchesa. Lo stesso sarebbe accaduto a Caroline. Del fatto si è avuta notizia soltanto ieri. Le ferite avrebbero straziato il corpo della donna, dal diaframma alla gola.

m. ci.

Volevano distruggere la statua della Libertà

Un complotto a New York sventato dalla polizia federale Arrestati tre negri filo-castristi ed una giovane donna

(Nostro servizio particolare)
Washington, 16 febbraio.

Un fantastico complotto per far saltare in aria i tre più famosi monumenti d'America è stato sventato oggi dalla polizia federale con l'arresto di quattro estremisti, tre negri americani e una bianca canadese. Un ingente quantitativo di dinamite e di detonatori nascosti dai congiurati è stato trovato nel quartiere newyorkese di Bronx.

Il progetto del quattro comprendeva la distruzione della statua della Libertà, che da Ellis Island domina l'ingresso del porto di New York; la demolizione del gigantesco monumento a Washington, che si eleva per 166 metri sulla capitale; e infine quella della «campana della Libertà» monumento di dimensioni molto più modeste dei due precedenti, ma particolarmente caro al cuore degli americani in quanto con quel bronzo, oggi conservato al municipio di Filadelfia, fu annunciata al popolo la decisione delle colonie americane di proclamare l'indipendenza dalla Gran Bretagna nel 1776.

Il direttore dell'Fbi, Edgar Hoover, ha comunicato i nomi dei quattro congiurati. Sono Robert S. Collier, di 28 anni, capo del «Fronte di liberazione nero» e noto filo-castrista; Walter A. Bowe, 32 anni, istruttore di judo, anch'egli filo-castrista; Khaleel S. Ayyed, 22 anni; e la cittadina canadese signorina Michelle Duclos, di 24 anni, membro della organizzazione estremista e separatista di lingua francese della provincia di Quebec «Rassemblement pour l'Indépendence nationale». La Duclos vive a Montreal ed è entrata negli Stati Uniti soltanto lunedì.

f. a.

Ragazza trascinata dal tram per sei chilometri a Monaco

Impigliata nel carrello: poteva salvarsi se fosse stato dato l'allarme in tempo

(Dal nostro corrispondente)
Bonn, 16 febbraio.

(t. s.) Centinaia di persone hanno assistito a Monaco di Baviera alla lenta morte di una ragazza, Brigitte Jocham di 21 anni, senza intervenire in suo soccorso. Impigliata nel carrello del rimorchio di un tram, la giovane è stata trascinata per sei chilometri. Soltanto al capolinea il conduttore della vettura, che aveva notato un impaccio tra le ruote del rimorchio ed era sceso per controllare, ha scoperto il corpo della giovane: era quasi nuda, irriconoscibile, ridotta a brandelli, morta da almeno un quarto d'ora.

Secondo la polizia di Monaco, che ha definito la sciagura «il *più raccapricciante episodio di indifferenza e di egoismo nella storia della nostra città*», Brigitte Jocham poteva essere salvata se soltanto una persona, vedendola impigliata sotto il tram, avesse fatto un cenno al tranviere e avesse chiamato la polizia.

Tutto ciò non è avvenuto: ogni fermata in fermata la ragazza è stata trascinata nella neve attraverso tutto il centro di Monaco: la gente ha guardato, ha visto il corpo insanguinato, la stoffa che diventava brandelli, le chiazze di sangue nella neve, ed è rimasta indifferente.

Difeso anche dai «complici» il panettiere condannato per un'omonimia a Novara

(Dal nostro corrispondente)
Novara, 16 febbraio.

(p. b.) Il panettiere di Castellanza, finito in galera per un caso di omonimia, è difeso addirittura dai suoi presunti complici. Protagonista della vicenda è Giulio Colombo, di 64 anni, residente con la famiglia a Castellanza (Varese). Egli sarebbe stato condannato per reati commessi da altra persona che porta il suo stesso nome ed è ora detenuto nel penitenziario di Sulmona.

Il Colombo, alcuni mesi or sono, si presentò ai carabinieri di Castellanza per denunciare lo smarrimento della carta d'identità. I militi, attraverso lo schedario scoprirono che a suo carico esistevano due condanne e lo dichiararono in arresto. Si trattava di una condanna del pretore di Novara, a 1 anno e 4 mesi, per truffa; e di una seconda condanna, sempre del tribunale di Novara, a 5 anni per bancarotta fraudolenta.

Il Colombo negò subito ogni addebito e asserì più volta di non essere mai stato a Novara, di non aver commesso alcuna truffa né di essere coinvolto in una bancarotta.

I suoi presunti complici, e cioè Efrem Tartarini di 48 anni, Giovanni Pastorelli di 35, Luciano Caligara di 40 e Vittorio Colombo pure di 48, avevano visto vita, insieme con il vero «Giulio Colombo», nel 1959, ad una società di nome Ferca, situata in via Canobio n. 10.

La società ebbe vita brevissima; dopo una ventina di giorni venne dichiarata fallita e i titolari rinviati a giudizio per il reato già citato. Ora uno di essi, e precisamente il Caligara ha firmato una dichiarazione in cui attesta, in base ai nuovi elementi emersi, che il contitolare della società è un individuo di 25 anni almeno più giovane del panettiere, ed ha assicurato di non conoscere affatto il Giulio Colombo che si trova attualmente in galera.

Trovata morta da dieci giorni una donna in casa a Pinerolo

Una signorina di 46 anni che viveva sola - La scoperta compiuta da un parente, penetrato dalla finestra

(Dal nostro corrispondente)
Pinerolo, 16 febbraio.

Una signorina di 46 anni, che viveva da sola in un alloggio di via Cravero 22 a Pinerolo, è stata trovata quest'oggi morta da circa dieci giorni. La scoperta è stata compiuta da un parente che, sollecitato dai familiari, s'era calato con una fune da un balcone del piano superiore entrando in casa dalla finestra.

Si tratta della signorina Alma Arlaud, molto nota in città per la sua attività benefica. La sua morte risale ad almeno dieci giorni.

La signorina Arlaud da tempo soffriva di una acuta forma di diabete e una decina di giorni or sono aveva detto al fratello Aldo, che gestisce un negozio di oggetti sportivi, che si sarebbe recata per alcuni giorni in un istituto di cura, dove avrebbe seguito una cura.

Preoccupato per la lunga assenza, il fratello questa mattina telefonava alla casa di cura, apprendendo che la sorella non vi era mai giunta. Consigliatosi con il cognato Sergio Ramella, abile alpinista, questi decideva di calarsi con una corda su un balcone della casa della signorina, per dare un'occhiata nell'interno.

Compiuta la scoperta, venivano subito avvertiti i carabinieri. Il corpo della donna giaceva sul pavimento della camera da letto, in avanzato stato di decomposizione, tanto che il medico legale, dott. Antonietti, non è stato in grado di accertare, ad un primo esame, la causa del decesso.

Il cadavere è stato poi rimosso e portato all'obitorio, a disposizione dell'autorità giudiziaria per un successivo esame necroscopico che avrà luogo domattina e che dovrebbe concludersi con la dichiarazione di morte naturale. Nell'alloggio, infatti, è stata trovata una discreta somma in denaro liquido e non vi sono segni che possano far sospettare una morte violenta.

m. g.

SIGNORE SI CALMI

beva una

BONOMELLI espresso

Tutto diventa più facile dopo una BONOMELLI ESPRESSO: il lavoro, lo studio, lo sport, il riposo. Spesso durante la giornata si sente il bisogno di una bevanda tonica, piacevole, distensiva, proprio come la BONOMELLI ESPRESSO, perché essa dona un sereno e perfetto equilibrio.

La BONOMELLI ESPRESSO si distingue in maniera assoluta da una comune camomilla per la sua speciale confezione disco; il suo sapore è delizioso e il suo inconfondibile colore è naturale perché contiene la parte migliore del fiore di camomilla.

Tutti i prodotti BONOMELLI partecipano al "BOLLO ITALIA"

ULTIME NOTIZIE

Colloqui di Moro con i segretari dc e socialista

Riunione fra i quattro partiti per il rimpasto del governo

L'incontro avverrà in settimana; riguarderà programma anticongiunturale e nuovi incarichi - Certo finora l'ingresso di Fanfani, di uno scelbiano (Martinelli o Restivo), d'un socialdemocratico

(Dal nostro corrispondente)
Roma, 16 febbraio.

Moro ha ricevuto oggi il segretario del psi De Martino e il segretario della dc Rumor. Sono state così completate le consultazioni per il rimpasto del governo. Questo non significa che ora si possa procedere senz'altro al rimpasto. Come ha annunciato ai giornalisti l'on. De Martino, si avrà in settimana una riunione collegiale dei gruppi e dei partiti della maggioranza (riunione, ha precisato il leader socialista, «*le cui modalità non sono state ancora definite*»), poi le direzioni dei partiti dovranno trarre le loro conclusioni; le conclusioni dovranno essere illustrate da ciascun partito agli alleati e debitamente interpretate e, secondo le previsioni di De Martino, c'è la speranza, se tutto sarà fatto rapidamente e bene, che la conclusione sia per la prossima settimana.

Il rimpasto non sarà né piccolo né grande: sarà, come ha detto De Martino «*di una certa consistenza*». La sua ampiezza e la sua natura dipenderanno ovviamente dall'esito delle discussioni in corso: ma si sa già, e lo si sa da tempo, che esso consiste nell'ingresso nel governo di Fanfani (si è oggi praticamente certi che Fanfani accetta di assumere gli Esteri), di uno scelbiano (Restivo o Martinelli), di un altro socialdemocratico che dovrebbe prendere il posto, ma non agli Esteri, dell'on. Saragat; rimangono incerti l'ingresso di un lombardiano (dipende dalle decisioni ultime dell'on. Giolitti) e di un seguace dell'on. Fanfani: Fanfani non vorrebbe esser solo nel ministero, e i socialisti sono d'accordo con lui, mentre una gran parte della dc è contraria.

Quello che non si sa è come verranno ridistribuiti, dopo queste nuove immissioni, gli incarichi nel governo: spostamenti sono necessari, per ragioni obiettive e per ragioni di equilibrio e di rapporti tra i partiti; non conta soltanto il numero dei portafogli assegnati, conta anche l'importanza dei dicasteri. Ed è probabile che di questo si deve discutere. Si discute anche del programma. Si tratta di trovare il mezzo per dare al rilancio del programma e alle misure anticongiunturali il senso politico di un rilancio del centro-sinistra.

La previsione più fondata sembra questa: avremo alcuni giorni di discussioni, a volte anche tese in apparenza, e probabilmente si avranno difficoltà su punti marginali; non l'esito, per il rimpasto, per il programma e per le misure economiche, è già scontato, interamente: si sa già che prima della fine del mese il governo si presenterà alla Camera per chiedere, dopo un dibattito di politica generale che dovrebbe consentire di presentare tutti i provvedimenti adottati e da adottare come un insieme organico, la fiducia.

Altri problemi. Domani si riunisce la direzione democristiana per l'assegnazione, dopo il consiglio nazionale, degli incarichi, soprattutto delle vice segreteria. Per la vita interna della dc, soprattutto per i rapporti tra le correnti, è molto importante la scelta tra la soluzione della nomina di quattro vicesegretari (uno per ognuna delle quattro correnti) e la soluzione che vorrebbe la nomina di soltanto due vice segretari: in quest'ultimo caso, le cose sono molto più complicate. Si prevede, così, e sembra questo il risultato degli incontri che Rumor ha avuto oggi con esponenti del partito, la nomina di quattro vice segretari: un morodoteo, un fanfaniano, uno scelbiano e un sindacalhaalista.

Michele Tito

Attentato, alle 2 di notte

Esploso un ordigno nella Città del Vaticano

Roma, 17 febbraio.

Un ordigno di natura imprecisata è esploso questa notte verso le 2 in via Porta Angelica proprio lungo il confine della Città del Vaticano con lo Stato italiano.

La bomba (forse una bomba-carta) è stata collocata presso il portone della caserma che ospita le Guardie svizzere. Un forte boato: i vetri delle finestre dell'edificio sono andati in frantumi.

La sentinella delle Guardie svizzere ha visto due individui fuggire subito dopo su un'auto nera.

Arrestato un giornalista che rifiuta di venir meno al segreto professionale

L'episodio a Milano - Il redattore non ha voluto rivelare al giudice istruttore il nome dell'attrice che aveva scritto una lettera al giornale Il magistrato lo ha incriminato per reticenza - Posto in libertà provvisoria su richiesta dei legali dell'Associazione della stampa lombarda

(Dal nostro corrispondente)
Milano, 16 febbraio.

Il giornalista Raffaele Medetti, redattore di un quotidiano milanese del pomeriggio, è stato tratto in arresto dal giudice istruttore per reticenza, essendosi rifiutato di rivelare il nome di una attrice che con la sua lettera gli aveva fornito i dati per un articolo. Rinchiuso nelle carceri di San Vittore, a sera è stato posto in libertà provvisoria su istanza dei legali dell'Associazione lombarda dei giornalisti.

La bomba, forse una bomba-carta, è stata collocata presso il portone della caserma che ospita le Guardie svizzere. Un forte boato: i vetri delle finestre dell'edificio sono andati in frantumi. La sentinella delle Guardie svizzere ha visto due individui fuggire subito dopo su un'auto nera.

Un anno fa, circa, alla redazione del giornale dove lavora Raffaele Medetti era arrivata una lettera nella quale una attrice sosteneva che per fare carriera presso la Rai-tv si doveva versare parte dei compensi, oppure dimostrarsi molto gentili con i funzionari. Il Medetti pubblicava lo scritto e vi aggiungeva un commento.

Subito la direzione della Rai-tv sporgeva denuncia contro ignoti e chiedeva alla magistratura di accertare se i fatti erano veri e, in caso positivo, di procedere contro i funzionari colpevoli. Incaricato della istruttoria era il giudice dott. Pasquale Di Girolamo.

Questi in settimana scorsa citava come testimone il Medetti invitandolo a consegnare la lettera dell'attrice o quanto meno a rivelare il nome della mittente. Poiché il giornalista si trincerava dietro il segreto professionale, venne invitato a riflettere ed a ripresentarsi stamane al Palazzo di Giustizia. Dinanzi ad un nuovo rifiuto di Medetti a fornire le informazioni richieste, il magistrato ha ordinato l'arresto.

Nel suo atteggiamento il Medetti si è appellato alla legge per l'ordinamento della professione di giornalista entrata in vigore il 20 febbraio dello scorso anno, la quale sancisce appunto «il segreto professionale».

L'articolo 2 dice: «*E' diritto insopprimibile dei giornalisti la libertà di informazione e di critica, limitata all'osservazione delle norme di legge dettate a tutela della personalità altrui ed è loro obbligo inderogabile il rispetto della verità sostanziale dei fatti, osservati sempre i doveri imposti dalla lealtà e dalla buona fede*».

L'ultimo comma precisa: «*Giornalisti ed editori sono tenuti a rispettare il segreto professionale sulla fonte delle notizie, quando ciò sia richiesto dal carattere fiduciario di esse*».

Invece il giudice istruttore ha ritenuto di dovere applicare nei confronti del giornalista i provvedimenti previsti dal Codice che contemplano l'incriminazione del teste che «*tace, in tutto o in parte, ciò che sa intorno ai fatti sui quali è interrogato*».

Appena conosciuto l'episodio, la giunta esecutiva dell'associazione lombarda giornalisti, riunitasi d'urgenza sotto la presidenza di Ferruccio Lanfranchi, ha approvato all'unanimità un ordine del giorno con il quale «*eleva vibrata protesta per l'arresto del giornalista professionista Raffaele Medetti, che in ossequio all'art. 2 della legge n. 69 del 3 febbraio 1963 sull'Ordine nazionale dei giornalisti, nel rispetto della prassi costante e delle norme deontologiche della professione, non ha creduto di venir meno all'obbligo del segreto professionale. Manifesta al collega, così ingiustamente colpito, la solidarietà dell'intera categoria e si appella alla Federazione nazionale della stampa italiana per ogni ulteriore azione a tutela alla libertà di stampa*».

L'arresto di Raffaele Medetti è stato subito comunicato a Roma alle autorità competenti alle quali sarà illustrata la gravità del provvedimento del magistrato che, se accettato come principio, limiterebbe la possibilità di lavoro dei giornalisti.

g. m.

Appello a Stati Uniti, Gran Bretagna e Francia

Erhard chiede aiuto agli alleati per risolvere la crisi con l'Egitto

Il Cancelliere dichiara al gruppo parlamentare dc che la Russia sta scatenando una violenta offensiva diplomatica contro la Germania nei paesi neutrali: «L'Occidente ha il dovere di aiutarci» - L'inviato tedesco ad Amman in missione a Beirut: anche il governo libanese invitato ad intercedere presso Nasser

(Dal nostro corrispondente)
Bonn, 16 febbraio.

La crisi tra Bonn e Il Cairo (e tra Bonn e Israele) è giunta ad un punto tale che Erhard si è visto oggi costretto a rilanciare un appello agli alleati, Stati Uniti, Gran Bretagna e Francia, pregandoli di aiutarlo a liberarsi dall'imbroglio nel quale si è cacciato nel Medio Oriente.

Durante un dibattito di politica estera del gruppo parlamentare democristiano, il Cancelliere ha pregato le potenze occidentali di appoggiare la Germania e di ribadire alle capitali arabe che soltanto il governo di Bonn ha il diritto di rappresentare tutto il popolo tedesco. Erhard ha detto che Bonn è obiettivo di una offensiva politica in grande stile scatenata dall'Unione Sovietica nei paesi neutrali e che pertanto gli occidentali, garanti della indipendenza della Repubblica federale, sono moralmente impegnati ad intervenire in sua difesa.

La speranza di Erhard — si dice stasera a Bonn — potrebbe anche non essere esaudita, almeno per quanto riguarda Washington. Proprio oggi, durante il dibattito di politica estera dei democristiani, il presidente del partito, che è l'ex cancelliere Adenauer, ha tirato in ballo gli Stati Uniti dicendo (pur senza nominarli) che essi sono la causa prima della crisi nel Medio Oriente, in quanto nella primavera del 1960 costrinsero la Germania a stipulare un accordo segreto con Tel Aviv per la fornitura di armi ad Israele.

Non si vede stasera come Bonn possa uscire dalla contemporanea crisi con Il Cairo e con Tel Aviv. Nella capitale federale non si parla di altro argomento che non sia il problema del Medio Oriente. La tensione e la confusione sono enormi. Circola stasera la voce (per altro non accreditata da alcuna fonte ufficiale) che il Cancelliere abbia accennato a dimettersi se non riuscirà ad uscire dal ginepraio.

Sempre nel tentativo di rinviare la visita di Ulbricht al Cairo (la quale è all'origine della tensione nel Medio Oriente) il presidente del Parlamento tedesco, Gerstenmayer, ha convocato stasera l'ambasciatore egiziano Manzur. L'invito speciale del presidente della repubblica, Böker, che ieri aveva convinto il re di Giordania a recarsi al Cairo ad intercedere a favore della Germania presso Nasser, ha oggi compiuto una nuova missione in Medio Oriente: è andato a Beirut, dove ha avuto contatti col governo libanese.

Alla minaccia tedesca di sospendere gli aiuti economici all'Egitto, Il Cairo ha risposto oggi indirettamente, facendo sapere dai giornali che il danno sarà tutto della Germania: le industrie tedesche perderanno circa 50 miliardi di lire ed il governo federale (cioè il contribuente tedesco) oltre centoventi miliardi.

t. s.

Discorso del premier Eshkol

Israele accusa Bonn di «resa» al ricatto arabo

Tel Aviv, 16 febbraio.

Prendendo la parola alla seduta inaugurale del suo partito, il socialdemocratico «Mapai», il primo ministro d'Israele, Levi Eshkol, ha dichiarato oggi a proposito della decisione tedesco-occidentale di interrompere le forniture di armi agli israeliani: «*Noi possiamo soltanto vedere una sbalorditiva debolezza nella resa del governo tedesco-occidentale dinanzi al ricatto arabo...*

«*Il governo di Israele non può accettare alcuna scusa per la resa o un ricatto del genere, o dell'aiuto per la sicurezza di Israele o per le sue necessità economiche... Non vi è giustificazione per non aiutare la parte destinata ad essere attaccata, in nome di qualche vago concetto che accomuna l'aggressore e l'aggredito sotto il termine di "zona di tensione". Questa è una prova morale, e i tedeschi debbono prestarvi molta attenzione*». (Ans. Press)

Gli osservatori politici vedono comunque la nomina di Urgupiu come una vittoria parziale del gruppo di Demirel (che è un seguace dell'ex *premier* Menderes implicato in seguito al colpo di Stato del 1960). Il senatore Urgupiu è stato eletto come indipendente nella lista del partito della giustizia nel 1961.

Il governo Inonu si era dimesso sabato perché il Parlamento aveva bocciato il suo bilancio preventivo. *(A. P.)*

Dopo le dimissioni di Inonu

Un indipendente incaricato di formare il governo turco

E' stato ambasciatore a Washington, Londra e Bonn

Ankara, 16 febbraio.

L'indipendente e moderato Suat Hayri Urgupiu è il nuovo primo ministro di Turchia. Dirigerà un governo amministrativo fino alle elezioni di ottobre.

Il senatore, che ha 61 anni, è stato ambasciatore a Washington, Londra e Bonn. Domani inizierà coi partiti le trattative per la composizione del governo.

Negli ambienti politici era stata invece prevista la designazione di Suleyman Demirel, capo del partito della giustizia, che è il più rappresentato al Parlamento. Ma il presidente Gursel ha voluto un governo che non dia luogo ad altre crisi fino alle elezioni.

ULTIME DI CRONACA

Un alloggio insospettabile trovato pieno di refurtiva

Verso le 15 di ieri una pattuglia della «Mobile» agli ordini del brig. Rizzo, perlustrava la Madonna di Campagna, dove negli ultimi tempi si sono verificati parecchi furti. L'attenzione del sottufficiale è stata richiamata da una «Giulietta» con a bordo tre giovani. L'auto non risultava rubata, nessuno degli occupanti aveva conti in sospeso con la giustizia, tuttavia il brig. Rizzo ha deciso di controllarne l'identità.

La macchina apparteneva ad uno dei tre, Giuseppe Lunatta, 23 anni, via Calandra 18. I suoi compagni erano Leandro Licciardello, 20 anni, via Buniva 18, e un altro giovane che, all'avvicinarsi degli agenti, è riuscito a balzare a terra dileguandosi. I sospetti sono stati avvalorati dalla fuga del terzo giovane e i due «fermati» sono stati accompagnati in questura e interrogati dal dott. Cuccorese. L'auto pattuglia aveva già notato, poco prima, la «Giulietta» davanti allo stabile n. 97 di via Viterbo ed è tornata sul posto, per accertare il motivo della sosta. Il brig. Rizzo ha suonato a caso il campanello del citofono che corrisponde ad un certo Baldi, domiciliato al secondo piano. Il portoncino si è aperto ed i poliziotti sono saliti.

Quando il Baldi si è trovato di fronte il brig. Rizzo, una figura notissima, ha cercato di chiudere l'uscio. Il sottufficiale lo ha prevenuto mettendo un piede tra i battenti. L'alloggio sembrava un magazzino; decine di quadri — qualcuno di notevole valore —, mucchi di profumi e cosmetici, altre merci di cui il Baldi non sapeva giustificare la provenienza. La sorpresa più grossa, i poliziotti l'hanno avuta nella cantina: una catasta di copertoni e camere d'aria per automobili, nuovi di zecca.

In questura, i tre hanno negato recisamente di avere rubato i quadri, i copertoni e l'altra merce. Una prima smentita l'hanno ricevuta dal gommista Giuseppe Zambruno, che nella frazione San Carlo di Cirié doveva aprire un negozio di pneumatici con annessa officina di riparazioni. Nella notte, i ladri gli avevano saccheggiato il locale.

Grave una donna investita sulle «strisce» da un'auto

Travolto un ciclista a S. Mauro

Ieri mattina una donna è stata investita e ridotta in gravi condizioni da una macchina sulle strisce pedonali, in corso Duca degli Abruzzi all'altezza di via Cristoforo Colombo. La disgrazia è avvenuta verso le 10, ne è rimasta vittima la signora Margherita Ambrosino in Prati, residente a Collegno in via Verona 13. Mentre attraversava il corso, sul passaggio riservato ai pedoni, è stata travolta dalla «Giulietta» dell'artigiano Giacomo Rabezzano, 27 anni, corso Cadore 31. La donna è ricoverata al MaurizIano con riserva di prognosi per trauma cranico e frattura di una gamba.

— Alle 13,40 è stato portato al Maria Adelaide, in pericolo di vita per frattura della base cranica, il muratore Gregorio Caporusso, 57 anni, strada della Verna 3. In bicicletta il Caporusso percorreva lo stradale di San Mauro. All'angolo della via in cui abita, è stato travolto alle spalle dalla «1100» di Mario Manconi, residente a San Mauro in via Settimo 60. Proiettato sul cofano della macchina, il ciclista ha battuto con la testa il parabrezza ed è ricaduto esanime sull'asfalto. Un automobilista di passaggio lo ha adagiato nella sua «600» e portato all'ospedale. Durante il tragitto la «600» ha urtato di striscio un'auto, ma senza conseguenze per gli occupanti.

Abbandona moglie e figlie e scompare con i risparmi

Un meccanico di 40 anni ha abbandonato moglie e figlie e se n'è andato con i risparmi della famiglia. Si chiama Mario Ciriano, di 40 anni. La moglie, Gelsomina Rubin, 39 anni, ha denunciato la scomparsa al commissariato Madonna di Campagna. «E' andato via con tutti i nostri soldi — ha detto al commissario — non ha neppure pagato l'affitto». La situazione della donna e delle due bambine, una delle quali ammalata, è drammatica: senza un soldo non sanno come far fronte ai debiti.

Riuscito il lancio in orbita del satellite gigante «Pegaso»

Lungo 30 metri, pesa 1452 kg. Studia gli effetti delle meteoriti

Cape Kennedy, 16 febbraio.

Dopo soli 15 minuti dal lancio, coronato da completo successo, del potente missile vettore «Saturno», il satellite «Pegaso», un lungo planetoide alato, con un'apertura alare di circa trenta metri, è entrato nella sua orbita.

Il satellite «Pegaso», una volta in orbita, ha spiegato le sue «ali» che, al momento della partenza, erano ripiegate come una fisarmonica.

Scopo dell'esperimento odierno è quello di valutare i rischi nei quali incorreranno gli astronauti che viaggeranno a bordo delle future navi spaziali quando queste ultime saranno sottoposte all'inevitabile urto delle meteoriti.

Secondo i primi dati il satellite «Pegaso funziona molto bene». Il satellite che ha un peso di 1452 kg compie un'orbita terrestre ogni 97 minuti e la sua orbita ha un apogeo di 713 km e un perigeo di 688 km.

GIULIO DE BENEDETTI
DIRETTORE RESPONSABILE
EDITRICE LA STAMPA

Questo quotidiano è controllato dalla Istituto Accertamento Diffusione

Stato Civile di Torino

15 febbraio 1965

NATI — Scrivittaro Mariagrazia; Vitale Stefania; Bellesio Alberto; Gerlia Sandra; Bloci Roberta; Surra Silvia; Fucci Alessandra; Bosca Pieranna; Fatanella Antonio; Valazza Paolo; Micaletto Ferdinando; Zago Maria Francesca; Fusia Elena; Cacciabue Marco; D'Ambrosio Fabrizio; Sardo Silvana; Turchiarella Antonella; Piron Roberto; Grassiero Leonida; De Santis Tullio; Pavia Antonella; Merani Daniele; Baccalare Roberto; Fichera Maria Letizia; Gallerato Luisa; Petrino Roberto; Ventura Loredana; Zapegni Silvia; Carutti Renato; Gariglio Maria Grazia; Manteiti Carla; Massero Isabella; Susiane Tiziana; Arato Roberto; Mazzoni Fernanda; Memendia Giorgio; Costaluaga Laura; Nevi Monica; Teodero Susanna; Mastrapietro Vladimiro; Franzesi Alessandra; Frezzi Corrado; Vivian Antonella; Lazzari Enrico; Lerieli Giorgio; Fente Domenico; Battaglia Santo; Da Muttea Mario; Capone Giulia; Letica Pasquale; Beresi Michela; Listerte Stefano; Vautare Valeria; Tortarre Giovannino; Massa Antonio; Fusia Luigi; Gritti Rossella; Benetto Caterina; Selvaggio Domenico; Salzuse Carmelina; Francobaldi Mario; Di Gennaro Maria Antonietta; Galetta Gianfranco; D'Agostia Paola; Messeri Maria; Lesobile Tiziana; D'Asta Maria Teresa; Di Nardo Daniela; Carrara Maurizio; Stradella Franca; Volpi Luca; Alifano Patrizia; Deidda Ignazio; De Marco Rita; Paschione Giorgio; Rischetti Giuseppina; Accesato Maria Elena; Bemporena Roberto; Semferia Marina; Messina Stefano; Fiorio Alessandra; Taurisano Mauro; Sanità Giuliano; Zanica Maria; Marcato Stefania; Pecora Patrizia; Natale Rossana; Marchio Massimo.

MORTI — Pompa Oreste, anni 67, nato a Castelluccio, pensionato, abitante in via Adige 66; Bellecchi Giulia in Carella, a. 45, Genova, casalinga, v. Valprato 16; Fratepietro Matteo, a. 62, Cerignola, inserviente, v. Ancina 32; Balbo Angela ved. Angelini, a. 74, Pamparato, pensionata, v. Enrico Thovez 22; Serafino Felice, a. 71, Druento, pensionato, v. don Bosco 77; Brondi Ubaldo, a. 88, Altare, pensionato, v. F. Cavallotti 79; Di Miceli Michela, a. 8, Palermo, scolaro, c. Adriatico 8; Sacchi Teresina ved. Canetti, a. 77, Feamietto, pensionata, v. Sobrero 16; Caggiola Felice, a. 85, Cailiano Asti, benestante, v. Mirabello 1; Cavaletto Fiorella in Bergesio, a. 30, Salassa, casalinga, v. Meina 92; Nasi Pietro, a. 86, Pamparato, pensionato, v. Villarfloccardo 12 bis; Tassetti Paola, a. 70, Ivrea, pensionata, v. Montevideo 21; Vercelli Caterina in Battuello, a. 68, S. Giorgio, pensionata, v. Villar 38; Mosca Luigi, a. 57, Settimo Tor., operaio, c. Vercelli 110; Crosetti Giovanni, a. 74, Pianfei, pensionato, strada Vallette 300; Oggero Emilia in Sesia, a. 39, Cavagnolo, casalinga, v. Borgaro 86; Bosera Bortolo, a. 81, Venezia, pensionato, v. Foligno 91; Ferrero Maria ved. Zenone, a. 81, Chivasso, casalinga, v. Frinco 22; Serini Paolo, a. 65, Vicenza, professore, c. Montevecchio 44.

Deceduti in ospedale: Casanazzo Gabriella, a. 74, Rovigno Istria, casalinga; Nigra Maria in Vigliano, a. 78, Torino, pensionata; Favaro Lungo Bartolomeo, a. 60, Vistrorio, pensionato; Gamberoni Paolina in Pani, a. 53, Migliarino, casalinga; Rossi Renato, a. 45, Mantova, meccanico; Micheletti Umberto in Milani, a. 42, Adria, casalinga; Grosso Pietro, a. 75, Cercenasco, pensionato; Platerati Caterina, a. 9, Cittanova, scolara; Bonetto Giovanni, a. 62, St. Etienne (Francia), pensionato; Sciandra Giuseppe, a. 55, Garessio, manovale; Fadrini Ferruccio, giorni 9, Torino; Lanellotto Valeria, giorni 14, Torino; Cipriano Roberto, giorni 8, Ivrea; Zanella Daniela, giorni 19, Torino; Guarneri Antonella, giorni 15, Torino; Mengato Ester ved. Oggenda, a. 76, Torino, pensionata; Leparini Anna, a. 72, Furci, casalinga.

Nati 38 - Matrimoni 10 - Morti 36

Dopo una vita dedicata al lavoro e agli affetti familiari, munito dei conforti religiosi, è improvvisamente mancato ai suoi cari il

Comandante Ettore Bussei
Capitano di Vascello R. N.

Ne danno l'annuncio con l'animo straziato la moglie Maggia Canonne con i figli Giancarlo, Clara e Luisa; la sorella Anna Vanni Desideri e figli; la sorella Clara Canonne; le cognate Louisette Pigozzi e Francesca Pisano; i nipoti, cugini e parenti tutti. I funerali avranno luogo giovedì 18 corrente alle ore 10,30 partendo dall'abitazione piazza Solferino 22. Si prega di non inviare fiori.
— Torino, 16 febbraio 1965.

Giovanni Massera partecipa commosso al dolore della Famiglia Bussei per la scomparsa del

Comandante Ettore Bussei
Capitano di Vascello R. N.
— Torino, 16 febbraio 1965.

Cesare Balzarro, Giuseppe Martinazzi, Angela Scglione si uniscono al dolore della Famiglia Bussei.

Gli amici:
Adriano Albertini
Musci Bozza
Consiglio De Giovanni
Augusta d'Incisa
Emanuele ed Elena di Rovasenda
Gabriella Gay
Elena Gioia
Ada Olivetto
Tancredi Paravia
Paola Persano
Antonella Sarno
Piercarlo e Bianca Tosca
Carla Ubertalli
partecipano di cuore al dolore di Clara e di Giancarlo per la scomparsa del loro

Padre
— Torino, 17 febbraio 1965.

Fratelli Delsignore e Famiglie prendono viva parte al dolore per la scomparsa del

Comandante Ettore Bussei
— Blengè - Livorno Ferraris, 15 febbraio 1965.

I cugini Trivero Fogliati Gibelli si uniscono al dolore di Maggia per l'improvvisa perdita del caro

Ettore
— Torino, 17 febbraio 1965.

La famiglia Mascimbene partecipa con vivo dolore al grave lutto di Maggia per la dipartita del consorte

Comandante Ettore Bussei
— Torino, 16 febbraio 1965.

La famiglia Borella prende viva parte al grande dolore di Maggia per la scomparsa del marito

Comandante Ettore Bussei
— Torino, 16 febbraio 1965.

Munita dei conforti religiosi è mancata l'anima buona di

Eugenia Camba n. Cordara

Ne danno il triste annuncio: il marito Rag. Stefano, la figlia Elda, l'adorata nipotina Ornella, fratello, sorelle, cognati, nipoti, parenti tutti. I funerali avranno luogo oggi 17 corr. alle ore 14,15 partendo dal l'Ospedale Molinette (via Santena). La presente serve di partecipazione e ringraziamento.
— Torino, 17 febbraio 1965.

I cugini Delcourny, Camba e Ferrante partecipano al dolore.

Le famiglie Amalfitano, Deiro, Ciccharo, Lioyia, Martellono, Ponsetto, Testa si associano al dolore dei familiari per la scomparsa della signora

Luciana Badino Carbagni
— Torino, 16 febbraio 1965.

Partecipano al dolore del Prof. Renzo Carbagni per l'immatura perdita della sorella

Luciana

gli amici:
Enrico Belli
Graziano Cardellino
Edoardo e Teresita Carelli
Massimo e Elda Fazio
Beniamino Le Bue
Ezio Minetto
Giovanni Panzitti
Carlo Prinetti
Franco e Enrica Sanero
Silvio e Maria Sartoris
Dionisi Tortara.
— Torino, 16 febbraio 1965.

Dopo breve sofferenza è mancata all'affetto dei suoi cari

Adelaide Cironi ved. Protto
(La cara Vegin)
di anni 76

Ne danno il triste annuncio i parenti tutti e conoscenti. Funerali mercoledì 17 ore 16 da via Pollenzo 54. Particolare ringraziamento al Dott. Giuseppe Vietti che l'abbe in cura durante la malattia.
— Torino, 16 febbraio 1965.

Cristianamente è mancata

Lorenzina Fancolli ved. Terre

L'annunciano il figlio Mario, la nuora Luigia, i nipoti Ugo e Carlo, il fratello Giuseppe e famiglia, parenti tutti. I funerali avranno luogo mercoledì 17 corr. mossa alle ore 9 partendo dall'Ospedale Maria Vittoria. La presente è partecipazione e ringraziamento.
— Torino, 15 febbraio 1965.

Con profondo dolore ricordano il caro amico scomparso

Avv. Franco Pivano

Giovanna Agnesi e Beppe Granata Speranza e Nino Consigliere Nina Cerda Graziella e Gian Vittorio Gabri Lilli e Sandro Nebbia Ada e Riccardo Nannia.
— Torino, 17 febbraio 1965.

1964 1965

Giovanni Ferrero

La moglie, Sofia, parenti tutti con immutato dolore La ricordano. 2a Messe 19 febbraio ore 9 S. Anna via Medici.
— Torino, 16 febbraio 1965.

Nel quinto anniversario delle dolorose dipartita di

Paolo Massardi

la moglie lo ricorda e quanti l'amarono e stimarono.
— Torino, 17 febbraio 1965.

1963 1965

Rosina Rolla n. Biano

Marito, sorella e parenti la ricordano sempre. S. Messa Cimitero di Sassi ore 8,30 del 20 corr.
— Torino, 17 febbraio 1965.

1964 1965

Ermenegildo Conella

La famiglia addolorata ricorda. Messa S. Giulia ore 9, 18 corr.
— Torino, 17 febbraio 1965.

Il 14 febbraio a Torino, dopo lunga malattia, si è spento serenamente

Paolo Sarini

La famiglia ringrazia commossa gli amici che le sono vicini nel dolore.
— Torino, 17 febbraio 1965.

La Federazione Nazionale della Stampa Italiana e l'Associazione Stampa Subalpina partecipano con commozione al lutto per la scomparsa di

Paolo Sarini

Componente del Collegio Nazionale dei Probiviri.
— Torino, 16 febbraio 1965.

Partecipano al lutto della famiglia Sarini:
Alberto e Rosalinda Vercellone
Comm. Rag. Giuseppe Romeo
Studio Romeo.

L'amministrazione Vercellone e gli inquilini di corso Montevecchio 44 partecipano al grave lutto della famiglia Sarini.

Improvvisamente è mancato

Pietro Catti
Esercente

Addolorati lo annunciano le moglie Eleonora Porta, i figli Renzo, Don, Ersilia con le rispettive famiglie, Franco, gli adorati nipotini Beatrice e Alberto, parenti tutti. I funerali avranno luogo oggi 17 alle ore 16 da via Guido Reni 92 int. 12. La cara salma proseguirà per Orbassano. Fissi servizio torpedone. La presente serve di partecipazione e ringraziamento.
— Torino, 15 febbraio 1965.

La Famiglia Guercio prende viva parte al dolore.

Le Famiglie Canavero partecipa al dolore dei famigliari per la perdita del Signor

Pietro Catti
— Torino, 15 febbraio 1965.

Partecipano al dolore della famiglia Catti per l'improvvisa scomparsa del caro

Pierino

Virginia Porta ved. Carignano
Amedeo Porta e consorte
Guglielmo Porta e famiglia
Sergio Bencdetti e famiglia
Luciano Porta e famiglia.
— Torino, 17 febbraio 1965.

Direzione, Impiegati e Maestranze della Ing. Luciano Porta & C. si associano al dolore di Amedeo Catti.

Al dolore di Ersilia e Walter Guercio sono particolarmente vicini Liliana e Renzo Occhiena.

Munito dei conforti religiosi e della Benedizione Papale è mancato

Ubaldo Brondi
anni 88

A funerali avvenuti danno il doloroso annuncio i figli Paolo e Martino colle rispettive famiglie e parenti tutti. La Messa di trigesima sarà celebrata nella Parrocchia Immacolata Concezione via S. Donato il 18 marzo ore 9.
— Torino, 16 febbraio 1965.

Le Famiglie Guercio sentitamente partecipano al dolore della famiglia Brondi.

I Condomini di via Napione 17 partecipano al dolore della famiglia Brondi.

La cognata e i nipoti Banderali, Bersan, Carbonea, Peyron, Gribaudi, Malerba, Susanna e Traina partecipano addolorati la perdita dello zio

Ubaldo
— Torino, 16 febbraio 1965.

La GMT, Titolari e Dipendenti tutti partecipano la dolorosa perdita del signor

Ubaldo Brondi

padre del collaboratore rag. Paolo Brondi.
— Torino, 16 febbraio 1965.

Dopo una vita di rinunzia e di lavoro solamente dedita alla famiglia è dolorosamente mancata ai suoi cari

Maria Testa Bosco

Ne danno l'annuncio il marito Silvio, i figli Beppe con la moglie Carla Cautino ed il piccolo Filippo, Carla con il marito Giorgio Pozzi ed il figliolette Pedurlee; la sorella Giuseppina Mina Begliano e famiglia, nipoti, cugini e parenti tutti. Anna Padula che l'ha curata con affettuosa premura. I funerali avranno luogo a Biella giovedì 18 c. alle ore 9 partendo dall'abitazione sita in via S. Filippo, 7.
— Biella, 17 febbraio 1965.

Partecipano al dolore le famiglie Lena Germana, Vlaccano e Maria Stratta.

E' spirato in Dio richiamato l'anima mite e buona di

Benedetta Villa ved. Verna

Angosciati l'annunziano i figli: Giorgio, Aldo, P. Clemente O.F.M., e Mariateresa; nuore e parenti. I funerali avranno luogo oggi 17 alle ore 15 partendo da via Piazzi 26. La presente serve di partecipazione e ringraziamento.
— Torino, 17 febbraio 1965.

L'Amministratore, la Direzione ed i Dipendenti della Robinia s.p.a. prendono viva parte al dolore della signorina Maria Teresa Verna loro affezionata collaboratrice per il decesso della Mamma Signora

Benedetta Villa ved. Verna
— Torino, 16 febbraio 1965.

Cristianamente è mancato

C. Battista Trompeo

T. Colonnello Comp. - Pilota aviatore guerra 1915-18 - Pluridecorato al Valore Militare e Civile

Affranti partecipano, la moglie Maddalena Castelli, i figli Giorgio, Clotilde, Paolo e famiglie, fratelli e parenti tutti. Funerali a Quargnolo Biellese 18 febbraio ore 10.
— Roma, 15 febbraio 1965.

L'Assessorato all'Igiene del Comune di Torino, Medici Capo, Collughi e Dipendenti dell'Ufficio partecipano al lutto del dr. Giorgio Trompeo per la morte del padre

Giovanni Battista
— Torino, 17 febbraio 1965.

Cristianamente è spirato

Luigi Roggero

La annunciano: la figlia Rosella col marito Piero Vizio e bimbo Pierluigi, cognate, cognati e parenti tutti. Un particolare ringraziamento al Dott. Giuseppe Vietti che l'abbe in cura durante la malattia.
— Torino, 16 febbraio 1965.

Cristianamente è mancato

Lorenzina Fancolli ved. Terre

L'annunciano il figlio Mario, la nuora Luigia, i nipoti Ugo e Carlo, il fratello Giuseppe e famiglia, parenti tutti. I funerali avranno luogo mercoledì 17 corr. mossa alle ore 9 partendo dall'Ospedale Maria Vittoria. La presente è partecipazione e ringraziamento.
— Torino, 15 febbraio 1965.

Giovedì 18 corrente, alle ore 11, nella Chiesa dei Ss. Angeli Custodi, via Avogadro angolo via San Quintino, sarà celebrata la Santa Messa di trigesima in suffragio del

CAVALIERE DEL LAVORO

Giuseppe Ratti

La Famiglia ringrazia quanti si uniranno alle sue preghiere.
— Torino, 15 febbraio 1965.

1964 1965

Nel 1° doloroso anniversario della scomparsa

Federico Portigliotti
Orologiaio

la moglie, la figlia, Marcella, lo ricordano con accorato rimpianto. Messa 18 febbraio ore 10 S5. Annunziata via Po 45.
— Torino, 17 febbraio 1965.

Nel primo doloroso anniversario della scomparsa del compianto

Carlo Eugenio Mallan

Lo ricordano con immutato affetto la figlia Elisabetta e il genero Emilio Milano. La S. Messa sarà celebrata mercoledì 17 febbraio alle ore 18,30 nella Chiesa di Santa Cristina.
— Torino, 16 febbraio 1965.

Nel secondo anniversario della dipartita dell'amatissimo

Guido Tassinari

la moglie, il fratello la ricordano.
— Torino, 17 febbraio 1965.

Il Cardinale prigioniero in Cecoslovacchia

Divieto a Beran di parlare con i giornalisti stranieri

Mons. Beran fotografato alla finestra dell'ospizio dove risiede nel villaggio di Radvanov (Tel. «Associated Press»)

(Nostro servizio particolare)
Radvanov (Cecoslovacchia), 16 febbraio.

Il corrispondente dell'*Associated Press* Hans Benedict si è recato nel villaggio di Radvanov per indagare sulla sorte di monsignor Josef Beran, il primate cattolico creato cardinale il mese scorso da Paolo VI, del quale si sono avute scarse notizie in Occidente.

Il giornalista non è stato ammesso alla presenza del prelato per mancanza di una speciale permesso governativo e le autorità di Praga dicono che non sarà rilasciato a nessuno per qualche tempo. Tuttavia egli ha intravisto monsignor Beran dietro una finestra dell'ospizio che lo ospita. Il prelato gli ha fatto un cenno di sconforto alzando le braccia, indicando le mura e le guardie all'esterno e infine si è ritirato con un cenno di benedizione. Non ha tentato di aprire la finestra, segno evidente che questa è sbarrata.

Le guardie hanno avvertito il giornalista che il Cardinale non può ricevere visitatori dall'Occidente. Mentre le autorità comuniste sostengono che monsignor Beran è «libero come ogni altro cittadino», non si sono pronun

ANNUNCI ECONOMICI

OFFERTE AFFITTO ALL. LOCALI e TERR. L. 180 p.p.

(Continua da pag. 8)

A Settimo affittasi 3 camere tinello servizi garage. Tel. 273-571.

A 25.000 30.000, due camere tinello servizi S. Rita. Tel. 528-539.

A 35.000 Parella, subito, tre camere, cucina, servizi. Tel. 528-539.

AD ottime condizioni affitto piazza Bengasi negozi nuova zona residenziale e magazzino interrato luminoso servito mq. 300. Telef. 528-371.

ADIACENZE Mirafiori affittasi 20.000 2 camere servizi. Telef. 386-734.

AFFITTANSI alloggi nuovi due camere tinello cucinetta servizi via Manzoni 17 quasi angolo corso Francia Borgata Paradiso. A16482

AFFITTANSI alloggi signorili doppi ingressi e doppi servizi via Artisti ang. via Bava. Tel. 689-865.

AFFITTANSI alloggi zona Francia 1-2-3 camere servizi, corso Monte Cucco 21. A16122

AFFITTANSI ampi negozi magazzini pronti subito adatti generi diversi, alloggi nuovi 2-3 camere servizi. Via San Donato 58. O693

AFFITTANSI negozi nuova costruzione, via Artisti angolo via Bava. Telefonare 689-855. A15469

AFFITTANSI Rivoli, bicamere, soggiorno grande cucina, doppi servizi, comodità, panoramico, 31.000. Telefonare 773-370. A16678

AFFITTASI alloggetto camera tinello prossimi sposi. Telefonare 366-995 negozio De Martino. A11858

AFFITTASI alloggio 2 camere tinello servizi corso Francia Borgata Paradiso. Telefonare 870-916.

AFFITTASI cucina servizi prossimi sposi 16.500. Telefonare 721-248, 725-595. A17661

AFFITTASI camera indipendente abitazione laboratorio deposito Barriera Milano. Telefonare 514-067.

AFFITTASI camera tinello cucinino e servizi Grugliasco. Tel. 759-218.

AFFITTASI cascina sedici giornate coltivabile vigna campo prati canone fisso solo imposte. Scrivere: «Pubblicità Stampa 5658 — Torino».

AFFITTASI Cascine Vica alloggi 2-3 camere. Telefonare 322-466.

AFFITTASI centralissimo locale, luminoso, ampie vetrine mq. 160 uso negozio esposizioni, filiale banca con seminterrato riscaldato. Tel. 484-132.

AFFITTASI in villetta zona Fiat Mirafiori alloggio 3 camere cucina bagno giardino. Telef. 307-702.

AFFITTASI locale angolare con alloggio via Buenos Aires. T. 274-985.

AFFITTASI locale mq. 200. Telefonare 295-751. A16450

AFFITTASI mq. 120 via Chambery. Telefonare 510-802.

AFFITTASI luminoso 216 mq. qualsiasi uso, via Ragusa 14. Telefonare 904-056. A16553

AFFITTASI magazzino mq. 220 via Valentino. Tel. 351-538.

AFFITTASI mansarda abitabile Torino Porta Nuova. Telefonare 365-081 ore pasti. A16603

AFFITTASI negozio due vetrine via Valeggio angolo via Sacchi. Telefonare 587-763. A16418

AFFITTASI negozio zona forte incremento commerciale compreso magazzino sotterraneo carraio. Visite custode Pomba 29. Informazioni: Finval, Montepiatà due telefoni 555-137, 527-410.

AFFITTASI nel centro di Torino, via G. Prati n. 3, per visite in luogo telefonare 380-604, un salone piano terra di mq. 300 con due ingressi. Scrivere: «Pubblicità Stampa 30 — Milano». 21053

AFFITTASI o vendesi alloggio 3 camere servizi, Nichelino. Tel. 518-906.

AFFITTASI prima piano alloggio 5 camere servizi XX Settembre 17, adatto uffici pensione abitazione. Telefonare 501-045. A16426

AFFITTASI quattro locali piano terreno su strada Porta Nuova, complessivi mq. 77 più cantina, liberi subito. Telefonare 483-333 pomeriggio. A17165

AFFITTASI seminterrato mq. 100 corso Francia 409/7. Tel. 480-203, 521-757. A16531

AFFITTASI salone laboratorio corso Svizzera 151, mq. 150. Telefonare 514-575. A17773

AFFITTASI uso ufficio studio professionale vicinissimo Stazione Centrale sei camere visibile. Telefonare ore ufficio 595-523. A16693

AFFITTASI zona Mirafiori locali industriali mq. 200-1200-2300 cortile. Telefonare 322-466.

AFFITTASI 2 camere cucina via Garibaldi. Telefonare 754-087.

AFFITTO alloggetto giardino e 700 mq. terreno oltre piazza Bengasi. Telefonare 663-559. A18505

AFFITTO alloggio camera tinello servizi costruzione nuova Nichelino. Telefonare 685-954. A16665

AFFITTO seminterrati 2 camere cucina servizi vuoto o ammobiliato, zona Valentino. Telefonare 877-508.

AFFITTO tre locali pianoterra terzo acqua luce zona San Salvario. Telefonare ore pasti 70-583.

AFFITTO via Medail n. 20 tre camere uso ufficio. Telefonare 519-204.

ALLOGGETTO due camere cucina ingresso balcone cortile, via Saluzzo 1, affittasi. A15054

ALLOGGIO ammobiliato affitto a sposi referenziati. Telefonare 751-418.

AMMOBILIATO pareggi piazza Statuto affitto alloggio 5 camere servizi. Telefonare 535-601. O650

AMPIO negozio via Nicola Fabrizi 58 affittasi. Telefonare 761-306.

AUTORIMESSA md. 2000 su corso principale affittasi. Tel. 544-458.

AUTOTRASLOCHI abbiamo attrezzati autolungenti imballiti, deposito mobili, garanzie. Telefonare 372-558, Conti. 21454

AUTOTRASLOCHI accuratissimi, autolungenti imballiti, garanzia, concorrenza preventivi. Telef. 386-220. Mastropietro. O1321

AUTOTRASLOCHI nuovissimi furgoni imballiti concorrenza massima accuratezza. Preventivi. Tel. 725-663. Carino & Doria. A10765

BEAUMONT 20 affittasi signorile 3 camere doppi servizi, uffici negozi.

BOX uso ufici piano primo affittansi palazzo signorile, V. B. Galliori n. 15 bis. A15055

CAPANNONE industriale mq. 550 affitto Torino strada Settimo. Telefono 893 493. A17143

CAPANNONE nuovo in muratura mq. 583 luminosissimo servizi moderni completo impianti forza luce strada asfaltata presso corso Vercelli, affittasi. Telefonare 293-273.

CAPOLINEA tram n. 9 borgata Vittoria affittasi uso laboratorio camera piano terreno m. 4,50x6 con servizi. Telefonare 290-574. A15999

CARIGNANO affittasi o vendesi panoramico alloggetto Nuovo camera tinello cucinino terrazzo. Telefonare 513-576. A16226

CASCINE Vica affittasi vendesi alloggi nuovi 3 camere. Tel. 337-615.

CENTRALISSIMO affittasi 5 vani più servizi uso ufficio o circolo ricreativo per maggio. Tel. 554-628.

**CENTRALISSIMO COMPLESSO DI LOCALI MODERNI, USO NEGOZIO CON UFFICI E MAGAZZINO, MQ. 800 UNICO PIANO INGRESSO CARRAIO ESCLUSIVO. AFFITTASI DIRETTAMENTE. SCRIVERE: «PUBBLICITA' STAMPA 3259 — TORINO». A16318

CORSO Francia (Baumann) affittasi tre-quattro camere, servizi, garage. Telefonare 781-489. A16548

CORSO Rosselli 174 affitto negozio o uso ufficio. Telefonare 337-680.

CORSO Traiano 14 interno 11 affittiamo alloggi due camere tinello servizi. Visite pomeriggio. O820

CROCETTA affittasi alloggio libero 3 camere cucina servizi. Tel. 587-624.

IMPRESA affitta alloggi 2-3 camere tinello servizi casa nuova Orbassano Fiat Mirafiori. Telefonare 363-170, 399-449.

LABORATORIO deposito via Garibaldi con seminterrato mq. 140 affittasi. Telefonare 487-775. 316772

LOCALI industriali mq. 1500 eventualmente divisibili, zona Porta Nuova, ingresso carraio, parcheggio indipendente, adatti locali commerciali o industria silenziosa, affittasi subito. Scrivere: «Pubblicità Stampa 103 — Milano». 21109

ORBASSANO Indesit affittansi alloggi 1 camera cucinino 22.000, laboratori 10.000-20.000. Tel. 387-935.

PIED-A-TERRE affitto a serio referenziato. Telefonare 751-418.

PINELLI 25 magazzino mq. 170 altro mq. 180 comunicanti; ingresso carraio indipendente, affittasi anche separatamente. Telefonare 547-751.

PORTA Nuova mansarda affittasi subito, unicamente persona referenziata. Scrivere: Quaglia, Sacchi 36.

PROPRIETARIO affitta vasti alloggetti negozio magazzino ed ammobiliato collinare. Telef. 652-001.

UFFICIO centralissimo, due ampi locali, servizi affittasi. Tel. 484-132.

VIA Vanchiglia affittasi stanzetta indipendente con mobilio 12.000. Telefonare ore pasti 63-655.

VUOTO ammobiliato, affittasi 1-3 camere servizi. Italia, Re Umberto 26. Telefonare 517-803, 528-594.

ZONA Bernini affittasi subito ampio locale uso ufficio. Tel. 779-001.

ZONA Chivasso, due camere cucina senza termosifone affittasi. Telefonare 70-870. A17816

ZONA Francia affitto villetta 400 mt. locali più uffici servizi cortile laterale alloggio 6 camere signorili primo piano. Telefonare 797-085.

39.000 MENSILI, RISCALDAMENTO E SPESE COMPRESE. AFFITTASI MONCALIERI, ZONA ITALIA '61, APPARTAMENTO TINTEGGIATO 3 CAMERE CUCINA SERVIZI. TELEFONARE 518-426, 644-160.

LOCALI PER VILLEGG. L. 180 per parole

FAMIGLIA distinta (4 adulti) cercherebbe confortevole ammobiliato 2 camere tinello cucina servizi collina torinese. Telef. 599-048, 589-438.

MEANA. Affitto camera e cucina, stagione. Referenze. Scrivere: «Pubblicità Stampa 3279 — Torino».

PIETRALIGURE affittansi mensilmente graziosa appartamentino ammobiliato centrale. Referenze. T. 529-146.

S. LORENZO Mare affittansi alloggetti in villetta. Scrivere: «Pubblicità Stampa 6675 — Torino».

COLLEGI ISTIT. SCUOLE L. 180 per parole

ALL'ISTITUTO Oreglia, Cernaia 22: inizio corsi diurni, serali paghe contributi, stenografia, dattilografia, calcolo meccanico, contabilità generale e meccanizzata. O665

LEZIONI - TRADUZIONI L. 180 per parole

ABILE corrispondente francese e tedesco eseguirebbe traduzioni o corrispondenza commerciale a domicilio. Impartirebbe anche lezioni a studenti. Telefonare 890-410 ore 9-12.

INSEGNANTE impartisce giovedì lezioni domicilio studenti medie. Telefonare 011-93-45-97 sera.

LAUREATA lingua impartisce lezioni inglese francese traduzioni conversazione. Telefonare 884-927.

CAMERE MOBIL. PENS. L. 150 per parole

AFFITTASI a persona referenziata camera mobiliata, alloggio tranquillo, signorile, tutti confort. Venerio, telefonare 491-073. A17452

UNIVERSITARIE, impiegate pensione camere uno-due letti, Educatorio Provvidenza, Trento 13. Indispensabili referenze. Ore ufficio.

DOMANDE IMPIEGO L. 45 per parole

A distinta 40enne offresi dama compagnia persona sola, assistenza ammalato in giornata, buona retribuzione, zona Crocetta o centro. Telefonare 320-205. A17099

CONOSCENZA tedesco, dattilografia, lunga pratica ufficio, cerca impiego ufficio o altro lavoro. Tel. 721-551.

CORRISPONDENTE francese dattilografa offresi impiego. Tel. 367-572.

DATTILOGRAFA patente auto offresi possibilmente pomeriggio. Telefonare 282-789. A17789

DATTILOGRAFA veloce offresi. Telefonare 792-291. A17807

DATTILOGRAFA 20enne paga e contributi fatturista offresi subito. Telefonare 724-829. A17534

DATTILOGRAFA 20enne secondo impiego offresi. Telefonare 382-306.

DICIANNOVENNE militesente contabile o dattilografo pratico lavori ufficio impiegherebbesi, ottime referenze. Telef. 662-773. A17679

DISEGNATORE 25enne, esperienza quinquennale progettazione stampi plastica lamiera ed attrezzature ottici. Scrivere: «Pubblicità Stampa 7124 — Torino». A18168

ESATTORE imposte diretta iscritto Albo, esperto lavoro bancario amministrativo offresi adeguatamente. Scrivere: «Pubblicità Stampa 7123 — Torino». A18136

ESPERTISSIMA contabilità, pratiche fiscali, bilanci, paghe contributi, offresi media, piccole aziende. Scrivere: «Pubblicità Stampa 7095 — Torino».

EX vigile urbano 32enne, pratico impianti elettrici, macchina propria, impiegherebbesi mezza giornata. Telefonare 895-805. A17892

GEOMETRA offresi per pratica presso amministratore. Telef. 751-378.

MAGAZZINIERE diplomato energico preparato espertissimo spedizioni, referenze prim'ordine offresi. Scrivere: «Pubblicità Stampa [illegible] — Torino». A17783

OFFRESI 16enne stenodattilografa pratica lavori ufficio, libera subito. Tel. 339-014. A17783

OFFRESI 18enne stenodattilografa pratica lavori ufficio. Scrivere: «Pubblicità Stampa 7133 — Torino».

OPERATORE IBM esperienza biennale codificazioni, libero subito, offresi. Telefonare 912-469. A17739

PERITO agrario 23anno militassolto libero subito offresi. Scrivere: «Pubblicità Stampa 7013 — Torino».

PERITO meccanico 19enne militesente, patente, offresi. Telefonare 553-524. A17263

RAGIONIERE 28enne pratica corrispondenza, contabilità clienti, fatturazione magazzino, referenziato, offresi. Telefonare 211-204.

RAGIONIERE 29enne, esperienza ufficio commerciale, fatturazione, magazzino, offresi. Telef. 764-814.

RAGIONIERE 31enne contabilità generale paghe contributi dazio offresi. Telefonare 259-744. A17949

RAGIONIERE 44enne già procuratore azienda industriale lunga esperienza amministrativa commerciale acquisti vendite rapporti banche offresi. Scrivere: «Pubblicità Stampa 7102 — Torino». A17913

REFERENZIATISSIMO 35enne decennale esperienza commerciale primaria industria, scopo reale miglioramento offresi a seria azienda per impiego massima fiducia, gestione agenzia, segreteria direzione. Scrivere: «Pubblicità Stampa 7140 — Torino».

SECONDO impiego 18enne stenodattilo comptometer pratica contabilità offresi. Telefonare 485-471.

SEDICENNE stenodattilo prima impiego offresi. Tel. 281-083.

SEGRETARIA 35enne pratica ufficio stenodattilografia offresi. Scrivere: «Pubblicità Stampa 7092 — Torino». A17697

SIGNORA bella presenza, spiccata attitudine trattative commerciali ai contatti clientela, lunga esperienza lavori ufficio offresi a seria azienda. Telefonare 753-942 pomeriggio.

SIGNORA, decennale esperienza segretaria, offrirebbesi mezza giornata. Scrivere: «Pubblicità Stampa 7098 — Torino». A17880

SIGNORINA colta, conoscenza inglese francese spagnolo, esperta traduttore clientela impiegherebbesi. Scrivere: «Pubblicità Stampa 3342 — Torino».

SIGNORINA offresi lavoro serale (cassiere, bambinaia, segretaria). Telefonare 330-046 ore ufficio chiedere Quaglia. A17800

SIGNORINA ventiduenne colta diplomata francese patente auto occuperebbesi giornata intera o pomeriggio sorveglianza bambini. Telef. 596-970.

SIGNORINA ventiduenne, lungo soggiorno all'estero, ottima conoscenza francese tedesco, cerca lavoro adeguato. Scrivere: «Pubblicità Stampa 7095 — Torino». A17873

SIGNORINA 36enne cultura liceale discreta conoscenza francese inglese stenodattilografia occuperebbesi agenzia viaggi, clinica. Telef. 280-746.

STENO dattilografa 18 anni praticissima lavori ufficio, bella presenza, dinamica, offresi. Telef. 691-419.

STENODATTILO 18enne volenterosa libera subito, il impiego offresi lavori ufficio. Tel. 242-509, ore 9-11.

STENODATTILOGRAFA sedicenne occuperebbesi presso seria ditta. Telefonare 769-494. A17780

TECNICO ossidazione alluminio cerca impiego. Scrivere: «Pubblicità Stampa 7051 — Torino». A17282

TECNICO 1ª categoria 40enne, decennale esperienza direzione produzione programmazione tempi, metodi, costi, manutenzione impianti, dei comando, offresi. Scrivere: «Pubblicità Stampa 7088 — Torino».

TORINESE, referenziato, attivo, volenteroso, patentauto offresi esattore, magazziniere, incarichi fiducia. Telefonare 777-558. A17748

TRENTANOVENNE, primarie referenze, decennale esperienza commerciale organizzativo settore trasporti, disposizione contatti livello dirigenziale, doti comando coordinative, attualmente occupato, assumerebbe seria proposta. Scrivere: «Pubblicità Stampa 7094 —, Torino». A17699

UNIVERSITARIO impiegherebbesi mezza giornata lavori ufficio. Telefonare 653-891. A17790

UNIVERSITARIO impiegherebbesi per lavori ufficio o di fiducia presso ditta solo mattino. Scrivere: «Pubblicità Stampa 3340 — Torino».

VELOCE stenodattilografa 18enne referenziatissima 2° impiego occuperebbesi seria ditta. Tel. 278-517.

VENTENNE militesente III ragioneria pratico magazzino carico scarico rimessi fatture offresi. Tel. 551-743.

VENTENNE stenodattilografa, pratica lavori ufficio, esperienza triennale, offresi. Telefonare 721-687.

VENTISETTENNE distinta dinamico cultura universitaria quinquennale esperienza settore commerciale offre doti organizzative militesente auto propria referenziatissimo scopo miglioramento seria stabile occupazione cerca. Scrivere: «Pubblicità Stampa 3339 — Torino». A17550

VENTITREENNE militassolto media superiori patentauto offresi mansioni ufficio. Telefonare ore pasti 595-421.

VENTUNENNE buona conoscenza stenodattilo, offresi 1° impiego o commessa. Telefonare 896-009.

OFFERTE IMPIEGO L. 180 per parole

GIOVANE militesente avviamento professionale, esperienza misurazioni calibro per collaudi cerca medio industria. Presentarsi (in strada del Drosso 132. O786

INDUSTRIA fibre tessili artificiali nord Italia cerca periti meccanici, periti tessili, periti chimici, militesenti. Specificare curriculum, referenze al pratese in Pubblimar Casella 366 C. Novara. 21076

INDUSTRIA materiali isolanti cerca per ufficio commerciale 25-28enne diplomato dinamico con seria preparazione vendita industria. Scrivere «Pubblicità Stampa 5650 — Torino».

INTERPRETE corrispondente tedesco inglese non primo impiego, veloce dattilografo cerca importante industria. Età, referenze, posti occupati. Scrivere: «Pubblicità Stampa 6622 — Torino». A16358

MAGAZZINIERE esperto serio energico pensionato libero ore diurne capace d'istruire apprendisti cercasi. Scrivere dettagliatamente: «Pubblicità Stampa 3351 — Torino».

PERITO industriale militesente patente auto cercasi per incarico tecnico commerciale. Inviare curriculum referenze pratese a: «Pubblicità Stampa 6583 — Torino».

PRIMARIA società assicurazioni cerca liquidatore sinistri. Curriculum referenze e pretese. Scrivere: «Pubblicità Stampa 3229 — Torino».

SEGRETARIA di direzione cerca importante azienda metalmeccanica torinese, richiedesi esperienza almeno decennale in impieghi similari, conoscenza lingue, dattilografia, stenografia. Senso di responsabilità e precisione. Libera da impegni familiari. Offresi: il categoria con massima retribuzione. Inquadramento alle dipendenze direttore generale. Assicurasi massima riservatezza. Indirizzare a: C.I.P., corso Matteotti 3 bis, Torino. A17705

TEDESCA signorina corrispondente cercasi da ufficio meccanica medio-lingua preferita conoscenza italiano non necessaria. Scrivere: «Pubblicità Stampa 7128 — Torino».

DOMANDE LAVORO L. 45 per parola

A.A. AUTISTA C ventiduenne, militesente, referenziato, volenteroso, praticissimo Torino et provincia, offresi. Tel. 393-184. A17960

A.A. AUTISTA 26enne con commissioni libero subito offresi 8,30-13. Referenze. Telefonare 383-417.

A. AUTISTA piemontese 40enne abile fattorino nelle consegne, offresi mezza giornata anche solo tre giorni settimanali. Tel. pomeriggio 775-206.

ABILE imbianchino verniciatore tappezziere carta, libero subito offresi a imprese. Tel. ore pasti 644-192.

ABILE motorista meccanico ai aggiustatore auto ventisettenne offresi. Telefonare 338-176. A17003

ABILE pattinatrice 26anne diciassettenne offresi. Scrivere: «Pubblicità Stampa 7110 — Torino». A17937

ABILE sarta offresi presso famiglia. Telefono 337-409. A17948

ABILE tuttofare offresi giornata. Scrivere: Gambardella, via Segre 5, Michele 2. A17676

AGILISSIMA stiro cucina offresi giornata. Telefonare 690-342 mattino.

AIUTANTE sarto occuperebbesi presso serio laboratorio privato scopo perfezionamento. Scrivere: «Pubblicità Stampa 7103 — Torino».

AIUTO cuoco 26enne referenziatissimo offresi ovunque. Tel. 518-629.

ALESATORE I categoria offresi tutti i sabati e lunedì. Tel. 213-178.

AUTISTA 5 pratico Torino dintorni offresi libero subito. Tel. 523-071.

AUTISTA pratico 615 città e dintorni offresi ditta o privato. Telefonare 276-434. A17959

AUTISTA 18enne piemontese offresi fattorino. Telefonare 482-627 ore 9 - 10. A17792

AUTISTA 21enne militesente piemontese, massima fiducia, offresi qualsiasi lavoro. Telefonare 350-083.

AUTISTA 30enne patente C lunga pratica guida cerca qualsiasi impiego eventualmente anche propria vettura 1200 Fiat. Scrivere: «Pubblicità Stampa 7114 — Torino».

AUTISTA 35enne D pubblico offresi anche fuori Torino, libero subito. Telefonare 650-394. A17772

AUTISTA 45enne offresi sabato e domenica, anche serale. Telefonare 870-283 ore pasti. A17884

AUTOTRENISTA lunga pratica e munito di passaporto e tutte le patenti offresi viaggi. Telefonare 677-108.

CAMERIERA offresi mattino. Telefonare 775-839. A17681

CAMERIERA occuperebbesi a ore o fissa posta vicino autobus 52 sbarr, O. Telefonare ore pasti 644-192.

CAMERIERE banconiere offresi ovunque anche sola stagione. Indirizzare: Lavezzi, Colauti 27, tel. 256-592.

CAPO fonderia trentaseienne macchina a mano esperienza settennale. Tel. 250-707 ore pasti.

CARPENTIERE specializzato conoscenza disegno pratica quindicennale offresi. Scrivere: «Pubblicità Stampa 7003 — Torino».

CINQUANTENNE presenza cerca lavoro fiducia assistere fattorino, custode sorvegliante accompagnatore invalido autista domestico informazioni serietà. Telefonare ore pasti 370-575. A17955

COMMIS cucina diciassettenne offresi Torino, Tel. 684-947.

COMMESSA 18enne offresi qualsiasi genere anche mezza giornata. Telefonare 661-771. A17842

COMMESSA 18enne pratica bar ristorazione offresi. Tel. 722-332.

COMPOSITORE apprendista tornese offresi. Tel. 262-356. A18191

CONFEZIONISTA taloni, decennale esperienza, veneto, massima referenze, offresi. Telefonare 351-234.

CONIUGI piemontesi con figlio tredicenne marito facente turni cercano portineria. Telefonare 257-382.

CONIUGI piemontesi offronsi per portineria o pulizie scale. Tel. 481-459 ore pasti.

CONIUGI veneti mezza età cercano portineria. Telefonare 375-779.

CONIUGI veneti referenziati 35enni cercano portineria. Tel. 660-774.

CONIUGI 30enni con bimba 7 anni cercano portineria o custode, referenziatissimi. Telefonare 547-572.

CONIUGI 34enni offresi per portineria oppure pulizia scale. Telefono 791-460. A17958

CONIUGI 45enni bracciani referenziati residenti Torino, liberi, cercano portineria. Tel. 321-514.

CONTADINO settantenne esperto tutti lavori offresi presso azienda grossa o cascina. Scrivere Felice, via Torino 255 Saluzzo Carmagnola, Torino.

DICIASSETTENNE pratico di elettrotecnica offresi. Scrivere: «Pubblicità Stampa 7086 — Torino».

(Continua a pag. 16)

A. COMPUTISTA 28enne pratico trasporti bollette borderò dazio contabilità paghe contributi patentatuto impiegherebbesi. Tel. 234-825.

DICIANNOVENNE offresi stenodattilografia o commessa. Tel. 808-117.

DICIANNOVENNE secondo impiego offresi lavori ufficio. Telef. 631-236.

DICIANNOVENNE II impiego compatista, stenodattilografia, offresi presso ditta. Telefonare 294-001.

DICIASSETTENNE aiuto segreteria con nozioni di francese I impiego offresi subito. Tel. 369-887.

DICIOTTENNE militesente offresi apprendista radioriparatore con triennale esperienza. Telefonare 70-247.

DICIOTTENNE offresi negozio magazzino tessuti o maglierie. Tel. 279-352.

DICIOTTENNE volenterosa offresi lavori ufficio. Telefonare 756-820.

**DIREZIONE AMMINISTRATIVA RAGIONIERE 46ENNE BILANCI FISCALITA' SINDACALE OFFRESI SUBITO, MITI PRETESE. TELEFONARE 372-190. A18205

DISEGNATORE meccanico specializzato moderne rimagliatrici industriali offresi. Pregasi riservatezza. Scrivere: «Pubblicità Stampa 3363 — Torino».

ESPERTA fatturista dattilografa pratica ufficio offresi. Telef. 278-662.

FARMACISTA occuperebbesi collaboratrice o laboratorio. Scrivere: «Pubblicità Stampa 7141 — Torino».

GEOMETRA biennale esperienza cantiere edile industriale, auto propria, offresi. Telefonare 545-105.

GIOVANE grossa attività ferramentistico impiegherebbesi presso deposito o farmacia. Scrivere: «Pubblicità Stampa 7091 — Torino».

ISTITUTRICE diplomata offresi. Telefonare 888-270 ore 8-13, 14,30-20,30. A17905

LAUREANDO ingegneria trasporti assumerebbe offerta primo impiego, disposto trasferirsi anche all'estero, militesente. Scrivere: «Pubblicità Stampa 7142 — Torino». A18225

**LAUREATO PRATICISSIMO LAVORI UFFICIO ESPERTO INTRODOTTO CAMPO AUTOMOBILISTICO SENSIBILE PUBBLICHE RELAZIONI CAPACITA' DIREZIONALE ORGANIZZATIVA ESAMINEREBBE PROPOSTE. SCRIVERE: «PUBBLICITA' STAMPA 3356 — TORINO».

OFFRESI signorina 18enne 2° impiego centralinista pratica lavori ufficio. Telefonare 325-910. A17885

PENSIONATO 53enne, lunga pratica contabilità, cassa, Banche, referenziato, impiegherebbesi presso seria ditta o assumerebbe incarichi di fiducia. Telefonare 342-292 ore 13/15.

PERITO industriale decennale esperienza in costruzioni industriali e linee elettriche alta tensione nonché buon disegnatore offresi. Telefonare 889-670. A17784

QUINDICENNE dattilografa computometer offresi impiegata o commessa. Telefonare 862-433. A17793

RAGIONIERA perito commerciale primo impiego offresi seria ditta. Telefonare 284-976. A17899

RAGIONIERA 22enne stenodattilo bella presenza, intelligenza, volontà, cerca serio impiego. Scrivere: «Pubblicità Stampa 7055 — Torino».

RAGIONIERE pensionato esperto contabilità lavori ufficio occuperebbesi solo mattino. Telefonare 385-744.

RAGIONIERE 23enne militassolto, patente, qualsiasi impiego offresi. Telefonare 553-524. A17264

RAGIONIERE 24enne militassolto volenteroso 2° impiego offresi serio ditta. Telefonare 529-642. A17778

Ogni giorno un'auto FIAT in premio!

AL GIORNALE LA STAMPA CASELLA POSTALE 330 TORINO

Questo tagliando sarà valido se, compilato, perverrà alla sede del giornale entro le ore 24 del giorno 24-2-'65.

QUANTE PERSONE DELLA VOSTRA FAMIGLIA LEGGONO IL GIORNALE CHE PORTATE A CASA? uomini ☐ donne ☐

NOME .....

INDIRIZZO .....

B 6

- Partecipate anche voi al «Grande Concorso dei Lettori». Invitate oggi stesso al nostro giornale il tagliando di partecipazione. Compilate e ritagliate la scheda lungo la linea tratteggiata e incollatela su una cartolina postale in modo che il nome del giornale venga a trovarsi in luogo dell'indirizzo. Potete inviare anche più tagliandi della stessa data, uno per cartolina.
- Saranno nulle le schede in cui nome e indirizzo del concorrente non siano chiaramente leggibili e quelle che saranno spedite con altro mezzo che non sia la cartolina postale.
- A Roma, presso la Federazione Italiana Editori Giornali, con le garanzie previste dalla legge, ogni giovedì verrà estratto il nome di sei quotidiani.
- Se il nostro giornale sarà tra gli estratti, il nostro ufficio «Grande Concorso dei Lettori» sorteggerà, con le garanzie di legge, il nome del fortunato che avrà in premio un'auto Fiat.
- Il premio sarà consegnato la domenica successiva.
- Non possono partecipare al concorso i dipendenti della azienda editrice del giornale.

Autorizzazione Ministero Finanze n. 100191 del 23-1-65.

AVVERTENZA

Si fa presente che, come stabilito dal regolamento del «Grande Concorso dei Lettori», i tagliandi di partecipazione devono essere spediti al nostro giornale **INCOLLATI ESCLUSIVAMENTE SU CARTOLINA POSTALE.**

I tagliandi inviati con qualsiasi altro mezzo (cartoline, biglietti, lettere ecc.) verranno annullati.

Fresca fresca, un'altra grande novità' **Locatelli**

(il formaggio che si può mangiare anche col cucchiaio)

fiorella

Spuma di formaggio fresco*

soffice delicata squisita

Fiorella è una nuova, moderna interpretazione dell'idea tradizionale di formaggio. Troverete in Fiorella delle sfumature di gusto sorprendenti per la loro armonia e scoprirete che anche un cibo sano e semplice può essere qualcosa di più appetitoso e stuzzicante. Fiorella è squisita non solo come formaggio, ma anche come antipasto, per preparare tartine e spuntini.

Richiedete l'opuscolo Fiorella al Vostro fornitore abituale.

Offerta di lancio L. 100 (anzichè L. 120)

Fiorella Vi è offerta in tre diversi sapori:

ALLA CREMA
È un alimento ricco di fermenti lattici, con il sapore genuino e naturale del formaggio fresco;

AL PEPERONE
Il sapore è spiccato e stuzzicante, per l'aggiunta del peperone finemente triturato;

AL TONNO
La presenza del tonno sott'olio crea una sfumatura di gusto nuova ed armoniosa.

Locatelli

* procedimento di lavorazione speciale della Locatelli.

VECCHIA ROMAGNA

etichetta nera

il brandy che crea un'atmosfera

ovunque nel mondo
l'atmosfera italiana non ha che un nome:
vecchia romagna etichetta nera.
così ricca di calore come un benvenuto,
così raffinata perchè nasce da tradizioni antiche,
un'atmosfera così intima ... proprio
come voi la volete:
vecchia romagna etichetta nera

ANNUNCI ECONOMICI

DOMANDE LAVORO
L. 45 per parola

(Continua a pag. 18)

COTTIMISTA offresi impresa [illegible] falso muri finizioni villette basi fabbricati. Telefonare qualunque ora 850-080.

CUOCO esperto offresi disposto trasferirsi, miti pretese. Tel. 256-074.

DECORATORE insegnista offresi qualsiasi lavoro. Telefonare 241-444.

DISEGNATRICE lucidatrice offresi studio ditta. Scrivere: « Pubblicità Stampa 3320 — Torino ».

PATENTATO pratico autorimessa offresi anche mezza giornata. Telefonare 683-532. A18183

PENSIONATO, offresi mezza giornata, maschera, magazziniere, pulizia uffici, studi, locali. Referenziato. Telefonare ore 12-17, 235-974.

PENSIONATO referenziato ottima presenza offresi lavori fiducia. Scrivere: « Pubblicità Stampa 7093 — Torino ». A17695

PENSIONATO sessantenne offresi occupazione fiducia esperto ospedaliero custode villa giardiniere. Scrivere: « Pubblicità Stampa 3361 — Torino ». A18473

PENSIONATO 60enne piemontese referenziato pratico hotel o ristorante offresi. Tel. 260-327.

PIANETTISTE piemontese offresi lavoro disposto trasferirsi ovunque. Scrivere: « Pubblicità Stampa [illegible] — Torino ». A17544

PARRUCCHIERE signora offresi. Scrivere: « Pubblicità Stampa 3360 — Torino ». A18472

PASTICCIERE secondo aiutante offresi anche subito. Telefon. 687-024.

PATENTATO pratico autorimessa offresi anche mezza giornata. Telefonare 683-532. A18183

PENSIONATO, offresi mezza giornata, maschera, magazziniere, pulizia uffici, studi, locali, Referenziato. Telefonare ore 12-17, 235-974.

PENSIONATO referenziato ottima presenza offresi lavori fiducia. Scrivere: « Pubblicità Stampa 7093 — Torino ». A17695

PENSIONATO sessantenne offresi occupazione fiducia esperto ospedaliero custode villa giardiniere. Scrivere: « Pubblicità Stampa 3361 — Torino ». A18473

PENSIONATO 60enne piemontese referenziato pratico hotel o ristorante offresi. Tel. 260-327.

PIANETTISTE piemontese offresi lavoro disposto trasferirsi ovunque. Scrivere: « Pubblicità Stampa [illegible] — Torino ». A17544

PARRUCCHIERE signora offresi. Scrivere: « Pubblicità Stampa 3360 — Torino ». A18472

PASTICCIERE secondo aiutante offresi anche subito. Telefon. 687-024.

DISEGNATRICE lucidatrice offresi studio ditta. Scrivere: « Pubblicità Stampa 3320 — Torino ».